時事新報

中華民國十九年八月十七日（星期日）
今日本報計三張半售大洋三分八厘
第八千一百六十八號
中華郵政特准掛號立券照總包特別優待寄送之報紙
上海山東路一六二號 電報掛號六六九〇
經理室電話一九三六〇 編輯部電話一二六三五 營業部電話一一七八六

定報價目

	每一月	三個月	六個月	全年
中國境內	一元一角	三元二角	六元三角	十一元
郵匯各國	二元六角	七元七角	十五元三角	三十元

新疆蒙古每月二元二角 日本朝鮮與國內同

廣告價目

提要	每方每天十九元
報名下	每方每天十四元
特別短行	四十字高每行九角
特別短行	廿七字高每行六角
一等長行	每行一元八角
一等長行	每行一元二角
二等短行	四十字高每行六角
二等短行	廿七字高每行四角
二等短行	二十字高每行三角

華安合群保壽股分有限公司

華商組織 專家管理

▲總公司 上海靜安寺路三十四號
▲電報掛號 有線 無線「羣」 五〇二八 一五〇二八
▲電話 六一〇七二 三 四 六
▲詳章 函索即寄

本公司現有資產總數銀圓四百二十七萬五千六百三十一元六角七分

民國十八年十二月三十一日結

▲資產項
存銀行及本庫現欵 銀圓七萬七千八百四十八元四角八分
存公債股票房地產等各種投資 銀圓二百五十五萬九千八百四十八元一角五分
存保壽單及其他各種押欵 銀圓一百二十萬二千九百六十五元七角五分
存分期及過期保費已除準備金 銀圓十五萬一千四十八元七角五分
存到期未收利息及押租等項 銀圓四萬五千六百七十四元二角七分
存各分公司 銀圓六萬七千〇〇八元四角一分
存生財等各項雜存 銀圓十七萬一千二百三十七元八角六分
以上共存資產總數銀圓四百二十七萬五千六百三十一元六角七分

▲負擔項
該股本 銀圓二十七萬三千九百七十二元六角
該產業折舊準備金 銀圓九萬三千七百七十七元
該匯兌折價準備金 銀圓三萬三千八百三十六元四角四分
該儲蓄款 銀圓二十六萬五千九百元三角三分
該預收利息 銀圓二萬九千一百三十五元七角
該預收保費 銀圓二千九百七十三元二角三分
該零星雜欠各項 銀圓三萬六千八百六十六元〇七分
以上共負擔數銀圓七十三萬六千四百六十一元三角七分

全體被保壽人名下準備金銀圓三百五十三萬九千一百七十元三角
資產總數內除去負擔總數均作保壽準備金
以上帳目經中西會計師公平湯奎會計師事務所查核無訛

本公司去年之進行
有效保壽金額 銀圓一千七百二十九萬八千一百四十八元
全年保費收入 銀圓一百十二萬五千七百二十元二角三分
全年各項利息收入 銀圓二十三萬一千五百二十七元四角五分

本公司歷年成績（民國元年開辦起 民國十八年十二月底止）
已付賠款總數 銀圓二百五十六萬四千一百七十元五角一分
已付保壽單滿期杜絕各款 銀圓二百十六萬七千八百九十元三角
已付保壽單滿期紅利 銀圓二十三萬二千八百零九元六角七分
以上歷年撥付滿期身故被保壽人名下共計銀圓四百九十六萬四千八百七十元四角八分

本公司辦理十八年來能得以上之成績皆蒙社會信任各界提倡之賜信任愈堅提倡愈力則本公司之推廣成績亦必更好假定本公司開辦時起國人如能悉在本國公司保壽則本公司現有資產約計可達一萬萬元二十倍於現有之資產
國家之強盛首須實業發達而開辦實業必須資本保壽公司極能聚集資本
上海某實業公司資本二百萬元所用職工四千八百人每年付出工資一百萬餘元若本公司能有一萬萬元之資產以之振興實業其效果又當如何是以扶助保壽事業之發達者一方面自身有備無患使家庭得到保障一方面足以興業惠工使國家達到繁榮
有愛國愛家之心者不可不向本國保壽公司投保壽險

本報杭州分館爲優待閱者起見今日在杭州市隨報附贈禮拜六週刊一張如有遺漏請向送報人索取

大東書局初中教科書
初中國文教本

編著者 張弓　校訂者 蔡元培 江恒源

選材適合各級學生學力　組織聯絡　系統一貫
以培育初中學生『敬己』『愛羣』『創新』的精神爲中心
暗示人間眞味　發揮民族特性　顯露文章美境
用輔導方法解決『自我』『家庭』『社會』等問題爲依歸
切實青年生活　注重思想陶冶　指示文學途徑
以極活潑極新穎的編制：打破歷來腐化的死方法！
配合恰當　程度啣接　教授便利
包含豐富　質量平均　昇進自然
以每組總旨爲本位而分組，使學生對於內容可得一系統的印象，在每組中又搭配各種體裁，既便賞鑒各體文章藝術，又可調和研究本科的興味。
全書六冊適合六個學期教授——已出二冊每冊六角

另備提要樣本函索卽寄

贈送樣書

全國國文教師將下列表格塡就，寄上海四馬路大東書局推廣部，立贈一冊，如欲掛號，請另附郵費六分。贈送期限國曆九月底截止，遠道寬限一月。以上海總局爲限，各分局概不代贈。

學校名稱	
學校地址	
教師姓名	
教師住址	
擔任學級	
學生人數	
索取何書	
此格蓋私章	此格蓋校章

（晨）—3

起死回生 功德水

瘟疫急痧○何等利害○數小時間○命已垂危○延醫診治○爲時已晚○藏有此藥○可保無患○從速吞服○命能挽回○茲屆夏令○應早購備○

上海四馬路中西大藥房發行 全國中西及各大藥房均有售

每瓶一角 每打一元 大批整購 特別克己

法商永年儲蓄會通告

可以解決 兒女教育費 兒女婚嫁費 兒女職業費
可以準備 特別需用費 本身養老費 慈善事業費

本會辦理有獎儲蓄整會每期儲洋十五元零會每期儲洋一元五角茲定於八月三十日在本總會開籤中一等獎者可得洋一萬五千元其餘照等分派均極優厚儲足十年照還原本並另給週年三厘利息儲款在一年以上可向本會抵押現金今已開獎期近有志者請速入會錦標待奪幸勿錯過

總會址 上海法租界愛多亞路二十九號
電報掛號 六一〇四

上海安利行今日開幕 大廉價一月 大贈品

我中華民國幅員廣大物產殷富開化之早超乎他邦人民之夥甲於全球誠宜國庫充盈民生裕足今內外債日積月累飢寒者流有增無減何爲哉實業不興故也夫實業不興則民生凋敝而不能補救外貨充斥而不能抵制長此以往國將不國危矣大爲難然振興實業勸用國貨亦數年於玆矣以言效果竟幾何哉國人之用洋貨已成習慣欲謀打破之道須求國貨精良堪與歐美比匹而價格低廉則愛用國貨之忱自然而生奈國人味於是理但求目前之利而不顧永遠之計但求一已之利而不顧大局之計故所製各品類皆次等之貨不求改良不圖上進致失信於國人此國貨不能暢銷之大原因也本行創辦人吳君鴻壽有鑒於斯本其平素之研究數學之精神特請留歐同國之化學專家專製各種化妝香品男女西裝用品孩童應用物件發售所出各品無不價廉物美名附其實誠恐各界不信特再附售歐美各種相等貨品以資比較茲爲普及起見特設門市部於南京路山西路口定於國歷八月十六日開張所訂價目格外從廉紳商學界閨閣名媛盍興乎來方知言之不謬也

中法儲蓄會第一四三次開獎號碼（八月份）

特獎第一一二五二號 獎洋一萬元

頭獎
一一一一
三三〇〇九八二
六〇九七六七四
〇九七二四四四
〇七二一六五九
哈 哈
上上漢爾漢天
海海口濱口洋

二獎
一一
二一九七六一〇
八五五三三八九
五三三三三四一
九九九六九五〇

三獎
一一
二〇九六五四三
四五一八四〇五
四六一四三一二
七八三四九二〇

四獎
一一
三三五五四三〇
七〇三二三六七
二一八五七五六
九一七〇六三九

五獎
一一
三三七五四四一
二〇八四一〇〇
三〇〇四〇二〇
四六四八五六四

上海中法儲蓄總分會錄　小獎（八）
（注意）號碼有錯當以號單爲憑

通告

謹啓者本總分會規定每月十四號爲收欵截止日期業經本報通告現有少數儲戶仍未察及故特再行聲明務乞儲戶諸公注意按月於十四號以前繳付本月儲欵以免自誤獎權外埠各分會截止日期以各該分會自行規定之日爲準凡我外埠儲戶諸公亦須格外注意是幸特此通告

上海中法儲蓄會總分會謹啓

外交部啓事

本部前派河北山西熱河察哈爾綏遠等視察專員潘連茹業已停職尚未將關防繳部茲經調派李芳繼任由部另刊新關防一顆文曰外交部視察專員關防以資應用篆文與前頒關防少一之字以示區別所有潘視察專員未繳之關防應卽聲明作廢此啓

京滬 滬杭甬 鐵路管理局車務處莫干山聯運廣告

啓者本路爲便利莫干山旅客起見特與浙江省公路局訂定聯運辦法定於八月十日起實行由上海北站或梵王渡至莫干山往返均有聯票出售票分頭二三等三種杭州站下車後卽有公路局汽車迎接運送至庾村改乘山轎上山聯運旅客往返沿途均有招待關於詢問往返時刻聯票價目以及其他事項可向上海北站問訊處梵王渡站長杭州公路局莫干山聯運事務所四處接洽辦理此佈

車務處 處長 副處長 奉命謹啓

招商局船期

建國快輪准於國歷八月十七晚星期日開往長江各埠
江華快輪准於國歷八月十八晚星期一開往長江各埠

星期評壇

欠俸

最近財政竭蹶、中央及地方政府乃有欠發新俸之事、在民國十五年以前、北方政府各機關無不欠俸、如參謀部將軍府等積欠至二三年不等、其他各部視其有否收入爲斷、如外交部有海關通融、交通部有路欵收入、司法部有訟費狀紙費等收入、尚可敷衍、財政部近水樓台、自亦有相當辦法、其餘則視其情形而異、亦有臨時籌措方法、例如內務部出賣城南公園地皮、發行抵薪券、農商部則濫收礦照費及會計師執照費等、教育部最爲清苦、亦不得不別開生面、有呈驗畢業文憑之舉、其呈驗者、則徵收若干手續費、諸如此類不一而足、嗣後僅於三節點綴、所發春節秋節等庫券、顧名思義、無非各機關分配之用、其在國立大學任教授者、則每於節關年關略有分潤、而所發者爲幾個月之幾成幾分幾厘、會計員於七時大忙特忙、而教授所領之薪俸鈔票銀角銅元票銅元等紛然雜陳、因各機關所發欠薪多寡不等、於是有怨恨者、有艷羨者、甚至有嫉妬者、索薪之舉時有所聞、財部人員時被包圍、誠亙古未有之怪現象也、不圖今日政府亦開始欠薪、江蘇省政府且議決一律發五成、在從北方南下之老官僚、固不以爲奇、而一般新官僚、則深感痛苦、縱以服務黨國爲念、枵腹從公、尚不慣如此生活也、竊以爲委屈求全、忍耐須臾、自屬應有之精神、然而可久乎、不可久、必應有以善其後也、

留日學生陸續歸國

近者留日學生輟學歸國者、約有千餘人、推其原因、厥有二端、銀價暴落、金價騰漲、日金一元、幾等華幣二元、留日學生受此影響、不能維持學業、此歸國之原因一也、日本留學生之中、原有一部份受庚子賠欵之補助、得安心在大學肄業、今以教育部命令駐日留學生監督停止序補庚欵、則受此項補助費之學生、已告絕望、此歸國之原因二也、前者乃受金融界自然之趨勢、非我國教育當局所能操縱、後者爲自費留學生得完成其學業之絕好資源、人不絕我、而我自絕之、誠百思不得其解、謂受庚欵補助、即被日本文化侵略乎、此雖三尺童子亦知其非是、謂與日本情感不佳、不應得其補助費乎、而庚子賠欵原爲我國交付之金錢、我國留學生受之、無異享用本國之權利、縱令不許受此款項、教育部亦當另籌費用使此等未畢業學生、得畢其學業而歸、乃竟置之不問不聞、聽其自生自滅、斯豈培植人才之道耶、說者謂今日之留日學生、等於日貨、不爲社會所歡迎、執學界之牛耳者、又爲西洋舶來品、宜其排斥日貨不遺餘力也、由是言之、留日學生不爲本國主管機關所注意、亦自有故耳、

印度禁烟成績

中國外、印度亦屬生產鴉片及消費鴉片之國家、近年來印度政府、關於鴉片問題、常受國外內人士之攻擊、故於禁烟事業、進行不遺餘力、據印度總督最近在印度全國鴉片會議報告、英屬印度所有種植鴉片田地、已由二十萬七千英畝、減至四萬八千英畝、同時印人消費鴉片之總量、已由四十五萬九千一百七十七西耳減至二十七萬七千零五十三西耳、印政府且有終止鴉片運往中國之計畫、將於五年內次第實行、藉以履行印度對於國聯所負禁烟之義務、印政府此舉、明明犧牲鴉片方面之種種稅收、以實行禁烟、成績如此、不能爲惡、以視吾國之口頭禁烟、文字禁烟、而迄今未收何種實效、洵未可同日而語、夫鴉片爲人類之公敵、禁烟爲國際共同之義務、個中道理、吾國政府當不知之、祗以國家稅源仰給於鴉片、地方收入、亦仰給於鴉片、遂致田禾荒蕪、罌粟盛行、近如蘇皖浙閩遠至雲貴四川、幾無處不種植鴉片、無地無吸鴉片之人、種植鴉片既如是之易而且速、斯國貨暢銷各地、人人咸有便宜貨可購、禁止人民吸烟、豈非勞而無功、故就實際而言、吾國政府而果有禁烟決心、則取締種植鴉片、較之禁吸鴉片、尤屬刻不容緩之舉、但貧如吾國、欲其犧牲稅收、以履行禁烟之義務、恐猶未足以語斯、吾人睹於印度禁烟之成績、斐然、不禁感喟無窮也、

樊迪文來華

樊迪文爲比利時社會黨首領、歷任比國外交總長及聯盟代表等要職、學問淹博、政治經驗、亦極豐富、在今日之比利時、允稱爲第一流之政治家、此次雖以私人名義來華、目的當在觀察及研究中國之政治、吾人嘗於外人之不明中國眞相者、比比皆是、頗望樊氏能屏絕私見、持平觀察、俾了解吾國之實在情形、然後歸國、發爲言論、袪除各方誤解、則影響及於世界觀聽、當非淺鮮、初不特使中比兩國日益親善已也、中國政府與人民、未始不盼望外國之政治家與學問家、常能來華觀光、藉以交換意見、和睦邦交、但往事告我、外人之來華遊歷者、大部爲無學問無修養之人、此種人自命爲東方通、而頭腦頑固、見解淺陋、不僅無從了解吾國之眞相、且往往撫拾一二小事、對中國侮辱備至、及其歸國、則又公然著書立說、顛倒是非、以淆亂世人之觀聽、在若輩個人、目的固僅在沽名與歛錢、而在國家、則中外同受其欺、結果遂致民族間芥蒂日深、欲期國際關係之改善難矣、此次樊氏來華、吾人縱不敢希望其運用智慧、於短時期內、能明瞭中國、如英之羅素然、但以其地位而論、當不致曲解中國情形、重蹈一般外人之覆轍、是則不能不於樊氏來華之後、注意其言論與行動爲何如矣、

本報提要

（十九年八月十七日）

▲中央軍全部到濟 殘敵不及撤退大部被包圍繳械損失實力過半 濟垣秩序恢復黨政人員日內由青返濟

▲濟南下後平津震動晉軍在德州布防掩護退却組政府事擱起擴委個個憂形于色

▲府以蔣光鼐師先入濟賞念萬元

▲首都昨開討共宣傳大會

▲膠路晉軍亦潰退韓軍斬獲甚夥現向青濟追擊中

▲留瀋之閻馮代表孔繁蔚門致中得濟耗倉皇赴大連

▲湘共匪竄內回瀏陽銅鼓間老巢何健部猛抵銅鼓追擊

▲張學良月底回瀋日人傳張死耗不確

▲譚道源電中央請派勁旅入湘剿共

▲國稅會議昨日閉幕

▲蔡培定明晨會見法領交涉金利源碼頭案

津浦綫戰事告一段落

中央軍全部到濟殘敵不及撤退
大部被包圍繳械損失實力過半

▲本報十六南京電　國府秘書高陵百十五戌由柳河電國府古文官長報告今午我津浦路中央及兩翼軍隊完全到達濟南、逆敵因多方壓迫、全數被擄、無一倖免、獲輜重無算、並飛機三架、（本報十六南京電）中官部接前方將派員電告我軍克濟十五日午一時由南門入城、佈告安民、全市懸旗誌慶、（本時、逆軍因受各路壓迫、無法撤退、除小部向河北潰、餘悉被擒獲、蔣蔡兩部入濟城後、並派兵把守黃河鐵橋、河南敵軍無歸路、劉峙進濟督師、秩序定、（日聯十六南京電）中央軍已佔領濟南、津浦綫戰事已告一段落、

▲電通十六日濟南電　晉軍當退出濟南時、曾於濟南車站備有二十七列車、因中央軍追擊甚急、故開出者、祇有十四列車、餘則遺棄在車站、又遺棄在濟南之巨量彈藥糧食等、亦已全部爲中央軍所獲、津浦線之晉軍、已一蹶不能再起、（電通十六日濟南電）中央軍疾風迅雷、佔領濟南、其經過如下、當初晉軍於十四日午後開軍事會議之結果、決定總退却、乃在濟南以南八基羅之地點、築退却掩護陣地、以掩護主力部隊退黃河北岸、採防戰兼用之策、十五日晨、重要之左翼陣地、已被中央軍擊破一角、晉軍遂全體崩潰、僅守濟南一時有半而退、晉軍本定十五日中完全退盡、十六日交出濟南城、不料十五日午後中央軍即已入城、晉軍全部退未及半、即被截斷、此爲開戰以來所受之大損失、又十五日午後濟南之北濼口附近有晉軍一部、與中央軍激擊、晉軍陸續敗退、徒步涉黃河、大部分被中央軍包圍、解除武裝（電通十五日濟南電）　將退出濟南之晉軍後備隊、尚未及上車、集車站內時、在正午頃、中央軍之先鋒部隊約一個團已入城、自一時半起、歷時約一小時半、在車站附近、發生猛烈巷戰、因之僑民爲一般市民亟極驚愕、幸未幾即平靜、西田總領事爲交涉維持晉軍退却後治安、赴城內公安局、歸途適逢巷戰、幸免於危、（日聯十五濟南電）　晉軍一部由崮山方面退却、向津浦線車站行進、中途突被中央軍射擊、遂先逃命、中央軍乘勢猛攻、展開巷戰、至二時半戰況一時小康、然槍聲殷殷不絕、該地爲人口稠密地帶、人心惶惶、中央軍先頭部隊下午一時到膠濟站、正在入城中、（電通十六日濟南電）　中央軍於十五日午後二時三十分完全占領濟南城及商埠地附近、晉軍大隊十四日以來退黃河北岸、尚有一部殘留濟南、昨在商埠地附近與中央軍衝突少時交戰之後、晉軍武裝全被解除、在濟外僑、安全無恙、（日聯十六北平電）山西軍由濟南撤退時、中央軍追擊甚急、又因濼口渡河地點被隔斷、以致失去全兵力三分之二、中央軍若再窮追不捨、山西軍無法阻止、惟有盡放棄津浦線前線各要地退至天津之一法、

蔣光鼐部首入濟

即入省府布告維治安
中央昨發賞金二十萬

▲本報十六徐州電　徐行營接蔣光鼐（銑十六日）通電、述攻克濟南戰況、津浦線一役、將士奮發、努力殺賊、已將晉逆精銳損失殆盡、狼狽逃竄、俘虜無算、獲飛機三架槍三萬餘、大砲二百三十門、輜重甚多、馮逆風聞膽寒、隴海線有撤退形勢、已令各軍分途乘勝渡河追擊、於最短期間肅清逆氛、掃除訓政障碍、仰副中央期望之殷、

▲電通十六日南京電　國府本日接得占領濟南公電、國府院長部長、各機關、皆有賀電致蔣、又發出二十萬元賞金、與首先入濟之第六十一師蔣光鼐、

▲日聯十六東京電　政府當道接得電報云、十五日入濟南之中央軍、係蔣光鼐之第八旅第十六團、是晚第六十二師入辛莊、其一部分至王舍人莊黃台之間、此次山西軍之失敗、由於中央軍最左翼第六十一師之迂迴運動奏功及飛行機之擲炸彈云、

▲電通十六日濟南電　先入濟南城之中央軍先鋒爲粵軍第六十一師二旅、總指揮蔣光鼐昨日午后三時入城、即入省政府講求維持治安之法、幷與日本西田總領事會見、聲明保護日僑、

濟垣秩序漸恢復

黨政人員日內由青移濟

▲本報十六青島電　中央軍佔領濟南後、魯省留青黨政人員準備日內移濟辦法、（本報十六南京電）　交通部接魯電局長梁烈亞刪（十五日）電、我軍本日午後五時克復濟南、職現偕省府及中央各機關及隨來各職員同濟、

▲電通十六濟南電　昨日中央軍入濟南市後、即與晉軍殘留部隊衝突、旋陸續解決、秩序漸次恢復、日僑因官廳及民團措置得宜、已於事前、避難於日本小學校、中央軍入城後之第一夜、已平穩過去、日僑全部無恙、

濟南下後平津大震動

晉軍在德州布防掩護後隊退却
組府說擱起擴委個個憂形於色

▲本報十六北平電　官方息、津浦南下車昨日起改售德州票、係平原禹城間山洪暴發、橋梁危險之故等語諱言濟事、

▲本報十六北平電　今擴會談話會到十餘人、內容決不發表、

▲本報十六北平電　幷[illegible]組政府從緩、

▲本報十六北平電　北平昨夜各公債因得濟南陷落訊、暗盤大漲、

▲本報十六北平電　晚報載濟南至德州電信不通之故、係被風吹折電桿、

▲本報十六北平電　趙戴文今午已返抵太原、

▲電通十六日天津電　退出濟南晉軍、在德州布砲兵陣地、以備中央軍追擊、大約係欲掩護後續部隊撤退、

▲日聯十六天津電　因濟南方面晉軍後退、津濟間火車現開至德州爲止、

▲電通十六日天津電　天津市民得中央軍入濟消息、頗形緊張、極度狼狽、已準備避入外國租界、

▲日聯十六北平電　山西軍放棄濟南後、兵數減少一半、使西北軍受致命傷之大打擊、中央軍若乘機追擊津浦線之山西軍、更進一步直逼石家莊、則閻氏將無兵力守娘子關、其危險實不堪設想、故山西派方面之狼狽不堪言狀云、

▲通電十六日北平電　濟南陷落確實消息傳到北平後、此間當局非常狼狽、從昨夜深更至今晨止、擴大會議委員政客軍事當局其他重要人物、赴鐵獅胡同訪汪者絡繹不絕、均憂愁滿面、擴大會議委員等今晨集於汪之私宅、有所協議、旋於上午十時在懷仁堂開擴大會議臨時談話會、尚在緊急協議中、

蘇俄出賣土地

電通哈爾濱十四日電訊、謂據俄國薩利亞新聞紙報道、莫斯科政府因欲解除財政困難、擬將北樺太及加姆恰克以相當價格、長期租借、或讓渡於日本或阿美利加云、俄國自革命以來、產業衰退金融緊迫、蘇維亞聯邦日感度支拮据、爲不可諱言之事實、重以共產主義向世界宣傳赤化、而東西各國對於莫斯科政府視同蛇蝎、莫不深惡而痛絕之、欲向國外借欵、又屬不可能之事、蘇俄處此環境之下、非出售土地、不足以救經濟國難、顧徵諸各國歷史、將自國土地割讓於他國、恒在喪師敗衄以後、今蘇俄秉政者、竟在國家無事之時、將國土讓渡於人、可謂打破紀錄之奇聞、幷見史太林之專橫英斷、其國人莫如之何也、此事如果確實、將來日美兩國必發生絕大爭執問題、蓋北樺太及加姆恰克兩地、南與日本千島列島相接近、東與美國達啓軍港相對峙、若讓與日本、則美國必不願袖手坐視、若讓與美國、則日本更難默爾、前次日本對俄戰爭、與全國之師旅、作背城之困鬥、言其遠因、實爲南國地理接壤之關係、所謂臥榻之側、不容他人鼾睡、迨日本凱旋提奏、以一九〇五年之朴資茅條約、僅得樺太南部半島、此日人最遺恨於心者、今得俄國讓渡北樺太之機會、豈肯輕輕放過、然美國雖於資財、無論長期租借或一次出售、以其實力而言、自遠勝於日本、斷非日本所能與之競爭也、蘇俄此舉、實足引起國際上之紛爭、誠有注目之價值焉、

膠路晉軍亦潰退

韓軍斬獲無算
現向青濟追擊

▲本報十六南京電　第一軍團總部今日寅刻電該軍駐京辦處云、密頃佔領淄河西岸之敵約二師之譜、昨經我軍全師由左翼繞攻、念九師在正面激戰三晝夜、敵勢不支、即向西北方面潰逃、是役擊斃敵團長二人、目兵千餘人、俘虜在一千人以上、得步槍七八百、機迫砲各十餘、山砲四門、輜重無算、刻正分向青城濟南星夜追擊中、惟鐵路電線被敵損壞、刻總座韓已率隊徒步由青州向濟南進行中、知垂特聞、

▲本報十六南京電　劉珍年刪辰電京、現爲督部前進以利指揮、寒（十四日）午進抵掖縣、晉軍王靖國部左翼前哨自被我梁旅猛襲後、已由白狼河全線退卻、似有沿弭河據守企圖、我梁旅刻正與韓部聯絡向前猛進追擊中、

盧興邦部

餉彈俱絕

▲本報十六南京電　楊樹莊電京、謂盧興邦盤踞於邦州現古田屏南松政一帶、迭經痛創、餉彈俱絕、劉師跟蹤追擊、不難指日肅清、

留瀋之閻馮代表

得濟耗倉皇走大連

▲電通十六日奉天電　在奉勾留之閻錫山代表孔繁蔚、馮玉祥代表門致中等、得濟南陷落消息、本日倉皇赴大連、擬在大連觀望風色再決定今後行動、

討桂軍

將總攻邕城

▲本報十六香港電　陳濟棠昨乘軌信艦午二時赴平南視察、定明日返梧、大軍雲集大河、將總攻、

兩湖特稅

禁烟會再請撤銷

▲本報十六南京電　禁烟會呈行政院再請根本撤銷兩湖特稅、幷轉飭財政部早擬具體辦法、

隴海譚師建殊勳

敵軍圖襲歸德遭慘敗

▲本報十六南京電　五十師京辦處接歸德電、月初逆軍孫殿英孫連仲高樹勳等部、已大部渡河東襲、圖襲歸德馬牧集、聞我師北上、急回河西、回九莊砦、仍謀斷我隴海正面聯絡、經連日進擊、成光耀旅已將右翼孫岳森羅壽頤兩旅已擊潰敵部、掩護我友軍渡河、主力於十字河砦以北、斃敵無算、所獲甚多、

▲本報十六南京電　歸德電、五十師譚道源部業將孫殿英部四六九各師擊潰於十字河北、俘獲甚多正與各友軍聯絡圍剿中、岳森旅參謀長馬劍飛陣亡、靈柩已運京轉湘安葬、

▲本報十六南京電　五十師岳森旅參謀長馬劍飛靈柩今日到京、擬即回湘安葬、又岳旅團長朱劍偉因戰傷鼻、今日來京入鼓樓醫院治療、

北甯路

日內修復

▲本報十六北平電　路局息、北甯路水患、分已退、不日即可修復通車、津灤車已照開、

國際統計會議

我國代表將首途

▲本報十六南京電　國際統計會議定九月十五日在日東京舉行、我出席代表劉大鈞陳長衡陳華寅等下月初起程、府令財政部撥旅費六千六百餘元、

大庾鑛工罷工

南康戒嚴

▲本報十六香港電　大庾山礦工二三千被共黨煽動罷工、南康戒嚴、南雄仁化派兵保境、

京藥庫爆炸案

負責人已分別判罪

▲本報十六南京電　軍政部查辦本年二月間華嚴崗火藥庫暴發案、各負責人罪刑已判決、駐甯軍械司總庫長黃尉農處有期徒刑一年、華嚴崗火藥庫長蔡其猷處徒刑一年二個月、技術員鄭漢處徒刑一年四個月、監護隊第三分隊長左松濤、監護兵伊纍章均無罪、軍械司長陳韜、駐甯軍械局少校局員王守誠受記過處分、又監護隊長鄧翰葆呈奉國府免職、

中國科學社

第二日會議情形

▲本報十五青島電　中國科學社年會第二日、上午開社務會議、決議擴大科學諮詢處、組織科學教育委員會、力求輔助中等學校科學教育之發展、改選新理事錢寶琮高同珍周仁任鴻雋王璡當選、中午山東省政府歡宴、下午蔡孑民公開演講實驗的美學、晚青島市長葛敬恩歡宴、

▲本報十六青島電　中國科學社年會第三日、宣讀論文、有謝家榮中國煤炭的顯微鏡下研究、程可楨近九十年北平之氣候等文、共二十四篇、下午五時在青大露天演講、秉農將講人類天然問題、楊杏佛講婚姻問題、晚膠濟鐵路局歡宴、

平漢路大軍進展

何語人兩週內可下汴鄭

▲本報十六南京電　漯河電、中央軍正面十四日晚占領臨潁、右翼已達許昌之北、據何成濬語人、兩週內可下汴鄭、

▲本報十六漢口電　何成濬十五日晨偕徐源泉由漯河乘機飛許昌和尚橋新鄭鄂州一帶偵察、午後四時返漯河召集軍事會議、討論進攻辦法、

美參院重要提案

主張國際銀團貸銀中國
俾得完成交通運輸機關

世界新聞社華盛頓訊、美參院外交委員會之小委員會、專事研究對華貿易之關係者、於八日開會、由委員長昆脫曼氏主席、席上昆氏提案、由英美等國組織金融團、貸銀五萬萬元於中國、以求中國之安定、據其意見、中國可依此完成近代的交通運輸機關、同時數百年來貯藏於印度之銀可出售爲中國改革幣制之用、以調節世界銀之過剩、昆氏是日係聽美商務部內外商務局遠東部長摩棱氏之陳述後而發表是案者、摩氏謂中國因政治的產業的革命、中央政府不克徵稅、歲入頗告不足、惟近年顯形發達、於茲多數之改良問題中、認爲所最必要者、先在確立健全之對華投資事業、又該委員會今後將聽取舊金山華盛頓紐約等地銀行家國際的事業家運輸公司之領袖及經濟學者之意見云、

東路匪警

赤俄肆擾

▲路透十六日瀋陽電　中東鐵路旅客稱、近有蒙兵及俄馬隊在海拉爾與齊齊哈爾間鐵路一帶肆擾、滿洲里附近邊陲之赤軍、近亦大事活動、

贛省剿匪

克復上饒

▲本報十六南京電　南京電、（一）魯滌平派副官曹馨標赴京謁譚報告剿匪情形、曹擬日內赴滬乘機飛京、（二）上饒于上月底被匪陷落、玉山縣長胡安悌即派縣警隊馳援、業經克復、

▲本報十六南京電　贛省府祕書長楊綿仲今日偕十八師軍法處長徐業道抵京、當謁譚延闓、對贛省共黨情形、報告甚詳、譚當囑電贛省嘉慰、

首都開討共宣傳大會

昨晨舉行到者達數千人
湘代表報告湘難甚激昂
幷議決七案呼口號散會

▲本報十六南京電　首都民衆市民討共宣傳大會於十六日上午八時在第一公園舉行、事前由市黨部通令各級黨部轉令全體黨員參加大會、另由籌備處發出通知、請各人民團體參加、是日由七時起、全市民衆即絡繹前來、中央黨部全體工作人員除必須留守工作者外、全體人員用大汽車送至會場、民衆及黨員到者達數千人、爲二年來民衆大會之盛者、九時許搖鈴開會、主席團爲黃仲翔、陳逸雲、李應南、程天智、陳挺才（魏道明之代表）等、行禮如儀後、由黃仲翔

致開會詞　略謂「共匪在湘鄂贛三省焚殺擄掠事民衆所受痛苦慘形、各位大都已經知道、我們今天開這個會的意思、第一、要使全國民衆知道共匪慘殺焚掠的情形、第二、長沙之變、共匪之慘無人道之行爲、暗中實有北方軍閥閻馮及汪精衛等鼓動所造成、應請中央嚴懲處、三、關於共匪之不法行爲、實爲慘無人道之怪物、應使全國及世界各國輿論界知之、並由國民政府照會通知各國駐華公使、勿與叛國之共黨勾結、至三省共匪焚殺慘狀、請各省代表報告總有湖南旅京同鄉會周鰲山

代表報告　略謂「此次共匪由贛入湘、經平江、醴陵瀏陽等地、即在該處組織蘇維埃、以之作爲根據地、岳州於七月二日被陷、至七月五日始洲出、岳州陷落時、共匪將衙署學校公共處所、一併焚毀、殺人較少、但各鄉聚族而居者、被殺甚慘、其中尤以張李兩族爲甚、殺人標準、以衣服整齊、容貌端正、稱之爲土豪劣紳、有時幸而被帶至所謂蘇維埃法庭經過一度詢問而被殺者、則尙得一「明正典刑」之兹語、而其莫名其妙之被殺、十八二十人不計其數、七月五日退出岳州後、然尙在各鄉盤據未退、平江梅縣仙龍門廠等、房屋略有整齊或存穀較多者、即以刻薄成家之罪狀、予以死刑、以致十室十空、家人父子兄弟不相顧、四散逃生、爲狀之慘、有不忍言者、至於長沙失守、則爲上月二十七日乃因三省剿匪指揮、兼湖南省政府主席之措置無方、因受二三百人便衣隊之襲擊後而致失守、是夜十一時後、省府各廳、教堂、日本領館等、皆爲焚毀、民衆住宅之略整潔及曾在黨政軍機關服務者、以及繁盛街市、毫無倖免、至於殺人標準則、一、肥胖者、二、面容端正者、三、戴眼鏡者、四、穿長衣者、五、留鬚子者、蓋認爲智識階級、資產階級及五十歲以上者、全應殺却也、尙幸長沙交通尙便、逃脫者甚多、然死者有數可考者達一千一百人、關於搶掠方面、則共匪自取金銀首品、而所有木器等、逼使民衆攜取、官兵到達時、民衆之因之受刑者甚多、共匪惡毒有如此者、至綁票勒索者、則達三百以上、共匪最惡毒者、莫如八月五日之一着、何健官兵到達較早、否則長沙將有不堪設想者、蓋是日共匪命全城消防隊將所有噴洞收集一起、一面將全城煤油收集、約千餘箱、共匪擬用噴洞灌以煤油、噴射於全城、然後縱火焚燒、官兵再遲三五小時到達、然長沙全城皆成灰燼矣、共匪有所謂「預備黨員」者、則命八歲以上兒童入黨、復於兒童身上印以特別記號、遇達者詐其父母、共匪中別有黑兒者、即預備黨員試驗期中工作隊也、以殺尊上或殺人最多者爲最貴、如稍有退縮時、即受殺害、至贛鄂各縣情形亦大致相彷、但未陷省城耳」云云、

僑胞報告　由英屬總支部代表方之楨、報告南洋僑胞革命運動及反動派之阻撓情形甚詳、一次由主席團陳逸雲女士致詞、希望會衆到民間去宣傳、從事實地工作、勿徒事呼口號演說、女士粵人、操完全北平語、衣黑色綢旗袍、演說時頗爲激昂、聽者甚爲動容、

議決要案　再次由黃仲翔發言、請納民衆提出各議案共七件、逐一朗誦後付表決通過、茲錄之如下、（一）呈請中央調遣重兵澈底剿滅湘鄂共匪及懲處勾結共匪之叛逆分子之汪精衛閻錫山馮玉祥等案、（二）通電全國揭發汪精衛閻錫山馮玉祥等叛逆份子勾結共匪禍國殃民之罪惡案、（三）呈請中央函國民政府轉飭外交部將汪精衛閻錫山馮玉祥等叛逆分子勾結共匪禍湘情形通告各國案、（四）呈請中央函國府請各國政府認清中國共黨之殘暴、實爲人類之公敵、迅令各駐華外交官、不得與該叛逆分子等發生任何關係、並當作政治犯看待案、（五）電蔣總司令及前方討逆將士、（六）電促東北張長官學良火速出兵討逆案、（七）電告全國輿論界主持正義、聲討叛逆剷除共匪、擁護中央、促成統一、以救中國案、各案通過後黃當報告各議案決交由主席團辦理、繼有湘人羅人驥代表旅京湘人同鄉會、

臨時動議　「呈請中央函國府嚴懲何健案」亦經全體會衆通過、末呼口號而散、大會散後、尙有汽車多輛、分載大批傳單遊行全城分發、

夏日飲食起居之損害與補救

夏日易致胃呆・腹痛・霍亂・痢疾等症・是爲飲食不知衛生之損害・

補救法　每次食後・即服百齡機・督促胃液之消化・自無各種胃腸病之發生・

夏日貪涼惡熱・能阻塞汗腺之分泌・使汗液無從蒸發・遂起頭痛・咳嗽・鼻塞・退食・發熱等症・是爲起居不知衛生之損害・

補救法　每日三餐後服百齡機・助長皮脂腺之分泌作用・使汗液得適宜之排洩・幷能鎮心安神・夜睡不畏熱・自無受寒感冒之患・

大瓶二元小瓶一元各埠中法藥房中西藥各大藥房均有出售

上海九福公司發行　總公司白克路十四號　分公司　天津　濟南　重慶　遼寧　石門

夏令聖藥　家居旅行　懷中必備

生丹　得之則生

平常服之是口香劑　飯後服之是消化劑　時行疾疫起死回生

大號二角中號一角小號五分　各大藥房及洋廣烟紙號均有出售

上海九福公司發行

張學良月底回瀋

日人傳張死耗絕不確

▲本報十六瀋陽電　張學良改月底回瀋就副司令職、中央派方本仁吳鐵城監誓、

▲日聯十六北平電　今晨此間謠傳張學良在北戴河逝世、經危道豐用電話探詢之結果、方知不確、

▲路透十六上海消息　本埠接有消息、瀋陽日領事電致東京政府、謂張學良已於昨日午後死於北戴河、聞日政府已命日代使重光葵向外長探詢虛實、始知不確、又聞每軍某司令今日在北戴河被拘云、

▲本報十六瀋陽電　張學良委黑河鎮守使巴英額爲邊防警備司令、邊防軍編制已定步兵六旅、騎兵二旅、砲兵二團、迫擊砲機關槍各兩隊、邊防軍歸邊防司令萬福麟調遣、

湘共匪竄回老巢

何健部先頭抵銅鼓追勦

▲本報十六漢口電　何健剿匪先頭部隊已抵銅鼓境、一機隨飛助剿、

▲本報十六漢口電　彭德懷主力竄瀏陽銅鼓間老巢、何健正飭部追剿、即可消滅、

▲本報十六南京電　何健十四由長沙電中央黨部國府主席五院院長云、長沙匪禍上煩廑懷、健率部驅除、五日收復省城、在小吳門斬獲榮園楊家山等處、剿斃共匪二千餘人、奪槍千餘支、十日晨親赴前方督師追剿、於瀏陽附近蕉溪嶺等處、三面圍剿、該匪集合各股恃險抵抗、激戰竟日、復剿斃匪徒甚衆、奪獲槍械彈藥無數、十日午收復瀏陽縣城、健十二日午進駐縣城、指揮部隊向古港東門市方面追擊前進、謹電呈鑒、

▲本報十六漢口電　彭旅派一團入湘剿匪語係誤傳、

▲電通十六漢口電　去十日、長沙再陷於大混亂原因、係因軍報局員與共黨暗通氣脈按住　何健之戰況報告、捏造消息、報告長沙留守司令、致與軍部有關係方面、先形狼狽、引起大混亂、謠言百出、但早已平靖云

何應欽視察要塞

行營開三省剿匪會議

▲本報十六漢口電　何應欽偕殷祖繩劉文島赴攝口視察要塞、當日午返漢、

▲本報十六漢口電　行營今日會議討論三省勦匪事、列席者三十人、賀國光主席、聞綏靖科仍由周紹金主持、今日已辦公、今晨委員岳耀章爲綏靖科長、湘鄂贛各派一員駐科參贊剿匪、

▲本報十六漢口電　湖北分區今日成立、監長胡逸徽、楊虎臣定明日飛京、轉前方謁蔣、

▲本報十六漢口電　行營

▲本報十六漢口電　范石生派兵一團進駐李官橋、范准明晨乘行營飛機由襄來漢、

▲本報十六漢口電　戴民權昨率部兩團及飛機往干家店西、將該部包圍之匪千餘擊斃甚多、匪仍在包圍中

▲本報十六漢口電　[illegible]武昌漢口之城間電話電線完全恢復、爲軍事便利計將護路部隊概交戴民權指揮、

▲本報十六漢口電　行營今原駐荊沙剿匪之李雲龍派兵兩團接防藕池監利一帶、

譚道源關懷湘事

電請中央另派勁旅入湘

▲本報十六南京電　五十師長譚道源電湘籍京官、及湘籍將領湘省府黨部、報告上中央國府譚延闓、漢口何應欽電曰、密、接漢口電訊、長沙七月感(念七日)晚、被匪彭德懷攻陷、連日燒殺、慘不忍聞等語、竊思長沙既失、武漢震驚、影響全局所關非小、查湖南有四師之衆、月糜餉糈百餘萬元、坐使三千萬人民陷於浩劫、言之痛心、伏乞中央另派勁旅、迅即剿辦、以免蔓延而存子遺、職師官兵大部湘籍、誰無父母、誰無兄弟、威懷家國、憂心如焚、痛哭陳詞、敬祈鑒核、仍飛電示處理方法、以安軍心、職譚道源岳森成光耀羅壽頤李家白彭璟張啓祖及全體官兵同叩多印等語、公等吾湘先進、咸國柱石、關懷桑梓、諒表同情、敬祈一致主張共挽危局、臨電神馳、佇候明敎、譚道源岳森率全體官兵同叩、

首都檢查新聞

衛戍部公布暫行條例

▲本報十六北平電　衛戍部頃公布首都新聞檢查暫行條例如下、第一條、在値軍事時期、爲防止反動派煽惑造謠起見、特訂定新聞檢查暫行條例、凡首都各通訊社各報館新聞記者及檢查人員均須共同遵守、第二條、檢查新聞由中央宣傳部陸海空軍總司令部首都衛戍司令部首都警察廳共同派員組織首都新聞檢查所辦理之、第三條、首都新聞檢查所屬於首都衛戍司令部、第四條、凡關於軍事政治黨務外交與匪共消息及其他含有此項詞意之新聞均須經檢查、第五條、稿件須將標題註明後送檢、第六條、各通訊社及各報館每日採訪收集之新聞稿件均須送檢查所檢查、如未經檢查核准蓋戳者不准先行印發排版、第七條、各通訊社及各報館每日新聞稿件經被查蓋戳發還後須保留三日、以備查對、第八條、各通訊社各報館及各新聞記者如有左列各項情事發生、即予以扣報停版封閉或拘捕負責人之處分、㈠於檢查核准消息之外另載其他不合之消息、㈡以禁止印登之消息私自洩漏於外或轉售於外國報紙訪員、㈢臨時通知禁止印載之消息而竟若罔聞者、㈣另改其他標題、㈤報紙中留空白、㈥不服檢查、第九條、檢查員檢查新聞時必須遵到左列各項目的、㈠扣留新聞或核准登刊新聞必須一致、前後新聞務求銜接、對於軍事消息尤須注意、㈡各稿件標題概須注意檢查蓋戳、㈢隨到隨檢手續務須敏捷、㈣須與各通訊社各報館及各新聞記者和衷共濟、非有前條各項情事發生時不得用高壓手段或態度、第十條、總司令部軍事消息均交由中央通訊社彙集發出、第十一條、首都新聞檢查所職員服務細則另訂之、第十二條、本條例除呈報中央執行委員會暨陸海空軍總司令部備案外、自公佈日施行、如有未盡事宜得隨時呈請修改之、

▲本報十六南京電　衛戍部十六函各報云、敝部奉令檢查首都新聞、爲期貫徹任務起見、茲經訂定首都新聞檢查條例、深願共同遵守、以利黨國宣傳、除公布施行並分別呈函外、相應函達查照、

立法院昨日例會

決議　府主計處條例交財委會起草　工會法施行法八條不必修正

▲本報十六北平電　立法院今(十六)日上午八時開第一百〇五次會議、出席委員呂志伊、史尚寬、焦易堂、陳肇英、柏彬、陶玄、鄧召蔭、張鳳九、傅秉常、陳長蘅、王葆真、盧奕農、劉景新、鄭毓辰、魏懷等二十三人、主席院長胡漢民、秘書長李文範、紀錄秘書李曉生、史太璞、徐仲白、討論事項如下、

㈠國民政府第八十八次國務會議、關於中央政治會議函請轉飭立法院依據國民政府主計處組織方案起草組織條例一案、決議轉飭立法院辦理案、議決付財政委員會起草、

㈡國民政府第八十八次會議關於中央政治會議第二三八次會議通過首都反省院條例函請查照案、決議交立法院案、議決付法制委員會審查、

㈢行政院咨請核復市組織法第五十四條規定區長爲無給職、是否專指民選區長而言、在區長民選以前委任區長應否給俸案、議決付自治法起草委員會審查、

㈣勞工起草委員會報告審查國民政府第八十六次國務會議關於行政院特呈首都警察廳請修正工會法施行法第八條案、決議交立法院案、議決照審查報告通過、工會法施行法第八條不必加以修正、

㈤本院經濟委員會會同土地法起草委員會報告審查行政院咨農鑛部呈擬改訂獎殖保護獎勵條例案、議決照審查報告通過、

㈥本院土地法起草委員會報告核議漢口市除地處理章程案、議決土地法正待實施之時、無另訂此項章程之必要、

首都建設

進行甚力

首都近數月來、雖因戰事未定、而各種建設、仍銳意進行、中山路兩旁之新建各機關、以及築路修橋之通行、嚴禁烟賭娼之計劃、均能切實進行、茲分錄最近情形如下、

㈠各機關之新建房屋　自中山大道開闢、兩旁荒地、漸漸建設、鐵道部大廈落成後、踵而起者、如市政府軍需署、司法院、司法行政部、交通部首都北電話分局、[illegible]大致亦已工竣、此外爲最高法院、亦在鼓樓園地建築、於是向之沿路荒蕪者、今乃漸呈熱鬧、外交部原擬仕鼓樓一帶、劃地建一招待外賓之所、仿北平之外交大樓式樣、因地價尚未確定、尚在停頓中、但最近期內必能見諸事實、開始建築、至各商號各公園亦均有在該處鳩工建築者、鼓樓附近將來勢必成爲首都之中心區域也、

㈡最近築路修橋情形　首都舊有各街道、至爲狹隘、自中山路貫通南北後、其必須經過之花牌樓及中正街道拆去商號、放寬馬路、以前市政府計劃將該兩街道拆寬、自魏道明任市長後、以拆屋築路、在社會經濟上影響至大、況花牌樓中正街又爲城南繁盛之區、一旦拆除、至少又須經若干時日、始克恢復商界元氣、故主張稍緩舉行、現時則着手各不甚繁盛之街、將道路修築、循序漸進、故向之花牌樓中正街行、得尚延時日、此外如四象橋年久失修、而又地當衝要、已動工改造、需費及十數萬元、市政府對於經費方面、曾由魏道明與各局長商定核減行政費年約三十二萬、即以此款爲建設事業之費、

㈢禁娼禁賭禁烟近況　劉紀文任市長時代、嚴令禁止烟娼賭、然日久玩生、禁令未免漸弛、警察廳長吳思豫、曾因禁烟賭娼問題、與魏道明商除惡務盡辦法、聞擬令後拘獲私娼、不處罰金、而即送入婦女救濟院、使其以工糊口、至烟犯則送戒烟療養所使其戒絕再釋、賭徒則比較辦法困難、但亦有人主張以名譽懲戒辦法、將賭徒姓名揭曉於警局、關於禁娼禁烟辦法、市政府以婦女救濟院及戒烟療養所、原來範圍至小、經費又極困難、一旦將私娼烟犯一律送入、勢必有人滿之患、經費方面、若無固定辦法、勢將貽誤、故正在籌劃經費中、一俟有着、必可即日進行也、

豫省匪禍

攻陷宜陽韓城　所過悉成焦土

▲本報十六北平電　豫賑會電平匪首孫殿英部攻陷宜陽韓城、擄去肉票八百餘[illegible]

第威德痔瘡膏

各大藥房均有出售

時者金也

西方之名言曰時者金也東方之名言曰一寸光陰一寸金無中無外時間之寶貴一也使君而患痔瘡平日既歷盡痛癢之苦而每次大便至少非數十分鐘不可是直將寶貴之光陰虛耗如糞土矣第威德痔瘡膏清涼滋潤止痛除癢管上附有特別射藥器藥膏可直射患處數用數次日起有功雖多年老痔亦可消滅於無形

第威德藥公司製

中華書局最新出版

語體初級中學用書

根據三民主義，從科學見地，和社會需要，遵照教育部新頒布的初級中學課程暫行標準，採用最新心理的編輯方法編輯而成。各書都用語體文，簡易明白，引人入勝。教師講授，學生學習，都很便利。

印有樣本各校索閱請函知上海靜安寺路敝局推廣部郵寄奉

新中華初級中學三民主義　鄭昶編　陳立夫閱　全四冊　各二角

本書供初中一二學年黨義課程之用，分總論、民族主義、民權主義、民生主義四編，每編一冊。取材以孫中山先生原著「三民主義」爲根據；並參考中山先生之演講、宣言，和胡漢民、戴季陶、周佛海諸先生關於三民主義的著作，解釋闡發，使讀者得眞正的了解。

新中華初級中學建國方略　鄭昶編　林振鏞閱　全二冊　各二角

本書供初中第三學年黨義課程之用。共二冊，分三編：㈠心理建設，㈡物質建設，㈢社會建設。取材以孫中山先生建國方略爲根據。書末附錄建國大綱，及中國國民黨第一次全國代表大會宣言；更可使讀者得領會中山先生遺教的全部。

新中華初級中學國語與國文　朱文叔編　陳棨校　全六冊　第一二冊各六角　第三冊七角　第四冊八角　第五六冊各九角

本書語體文文言文並採，供初中國文科教學之用。全書分六冊，每學期用一冊。教材以(一)合於中國國民黨黨義，(二)合於社會現實的生活，(三)合於藝術的條件，(四)合於論理的規範，(五)合於初中學生之心理及學力爲標準；文體各種皆備，排列由淺而深，適合學習進行之自然順序；近文之後，並有注解及各種附錄，可省教者翻檢之勞。

新中華初級中學本國史　鄭昶編　金兆梓校　全二冊　第一冊七角

本書編制打破歷來分章瑣碎的辦法，用歷史上極大的事變做綱領；再就各章下分節敍述那事變的推移，使讀者有綱舉目張的便利。而對於民族分合的由來，民權發達的經過，民生狀況的變遷，領土疆界的沿革，和文化的發展，以及海通以來所受帝國主義侵略等，尤其注意。使讀者明瞭我民族進化的歷程，及今後應有的努力。書中附有插圖和彩色地圖多幅，教學時便於對照參證。

新中華初級中學外國史　鄭昶編　金兆梓校　全一冊　七角

本書敍述東西洋各民族文化的盛衰，及各民族間相互的關係和影響。對於近代史，尤其精詳：凡各民族政治經濟變遷的趨勢，與所以形成現世國際形勢的種種因果，都一一加以說明，使讀者認識我民族在現世界的地位，和自己應負的責任。書中附列圖表多種，俾便參閱。

新中華初級中學本國地理　葛綏成編　楊文洵校　全二冊　第一冊七角

本書採用歸納式編制，分上下兩冊：上冊是分說，下冊是總說。分說之部，本遊記體的精神，以首都爲出發點，根據各自然區域形勢的銜接，依次敍述。總說之部，把分說所已敍述過的和應該整個知道的重要事實，用鳥瞰法總括起來，使讀者得有系統的知識。本書對於民生主義，特別注重；建國方略中的實業計畫，都經採入。各種統計，概根據最近調查；地名也都用新改定的；並附有彩色地圖和各種圖表，便於教學時對照考證。

新中華初級中學外國地理　朱文叔編　楊文洵校　全一冊　八角

本書採用歸納式編制，全書先分說，後總說。分說之部，本遊記體的精神，從我國所在的亞洲出發。各洲先述地方志，說明各國各地方最近的狀況；更於各洲之末，就本洲重要地理事象，用綜合法作一結束。總說之部，就世界自然地理和人生地理上各重要事項，爲總括的敍述，使讀者明瞭現代人類進化的實相，而得世界大勢的鳥瞰。選材以說明人與地的關係爲主，凡現代人生地理學上的重要新知識，都經採入；又以我國爲主觀點，凡與我國有關係的各國，都特別詳述。全書插圖，多至七十六幅，教學時極便對照說明。

新中華初級中學生理衛生　應贊治編　華文祺校　全一冊　六角

本書特點，略舉如下：(1)注重初中學生程度，處處都就生理衛生上應有的常識說入；(2)注重傳染病預防和簡易救急法，使讀者得有實際上的應用；(3)注重個人和社會衛生的關係，喚起讀者的公德心；(4)用歸納法敍述，又於每章之末作一括論，並利用表解，以便讀者的記憶和整理。

新中華初級中學自然科學　華汝成編　應贊治　華文祺　華襄治校　全三冊　第一冊七角半

本書特別注重自然界和人生的關係，使讀者得有切實的認識。編制用歸納法，先述具體事項而後爲抽象的分類；所取材料，都是初中學生應該知道而且饒有興趣的，雖不拘拘於系統的記載，但處處顧到自然科學的體系，使讀者仍有條理可尋。書中並附各種圖表，以便教學時對照說明。

新中華初級中學算術　張鵬飛編　華襄治校　全二冊　第一冊七角

本書分上下兩冊，供第一學年的使用。上冊講加、減、乘、除、開方等五個基本法則，下冊講算律、整性、比例、百分等種種應用，材料新穎可喜，編制方法也處處引人入勝。編者對於算學的教授和編輯，已有二十多年的經驗，書中有許多極重要的改革，和極重要的創作，都是別種書上所難找到的。

(庚106)

兒童最好讀物

□小朋友□

第四二二期出版了！

每週一冊　每冊六分

預定　半年二十六冊……一元五角　全年五十二冊……二元八角

——國內郵費在內——國外(除日本)每冊加三分

中華書局發行

(庚119)

自然界

五卷四五號出版

四號

新的土壤科學……克士譯
就形態上攷察魚類的習性……許心芸
廣西梧州的兩種大瓢蟲……柳支英
法布爾昆蟲之書……賈祖璋譯
揚子江下游常見的鳥類(續)……賈祖璋譯
自然科教學實驗資料……亞泉等
浮塵子研究(續)……林任之譯
理科年表……胡步蟾

五號

幾種聚族性昆蟲的多態現象……黃其林
告初學昆蟲分類學者……尤其偉
揚子江下游常見的鳥類(續)……賈祖璋譯
自然科教學實驗資料……亞泉等
溫州福州潮州漳州新會柑橘
調查報告……胡昌熾
宜昌的植物……鍾人傑
理科年表……胡步蟾

◀每冊定價二角▶

商務印書館

遼甯省大舉剿匪

劃分五區分頭進兵

剿匪司令均經任定

遼甯通訊、遼甯全省自青紗帳起、胡匪頗爲猖獗、其組織既有系統、器械亦頗精利、東北人士、頗疑匪後有人指使、但均係揣擬之詞、無從証明、月前北甯路曾被匪阻、停開列車一次、張學良對此甚爲注意、特在葫蘆島將遼甯全省劃爲五剿匪區、令東北鎮守使于芷山等統兵大員分途親自指揮勦匪、以期澈底肅淸、各司令業已統兵出發、茲將各區剿匪司令之姓名及區域、覓誌於左、

第一區　剿匪司令于芷山(東邊鎮守使)轄區十九縣、計爲安東、鳳城、寬甸、臨江、桓仁、撫松、安圖、金川、長白、岫岩、莊河、新賓、本溪、海龍、柳河、通化、西安、輯安、輝南、

第二區　剿匪司令孫德荃(東北步兵第十九旅旅長)轄區十四縣、計爲瀋陽、撫順、遼中、遼陽、海城、營口、盤山、蓋平、台安、鐵領、法庫、開縣、西豐、東豐、

第三區　剿匪司令丁喜春(東北步兵第二旅旅長)轄區拾縣計爲新民、北鎮、黑山、懷德、彰武、開原、昌圖、梨樹、康平、雙山、

第四區　剿匪司令張海鵬(洮遼鎮守使)轄區十縣、計爲安廣、洮安、鎮東、突泉、通遼、索倫、洮昌、遼源、瞻榆、

第五區　剿匪司令張建樞(張作相之子現任東北步兵第十二旅旅長)轄區五縣、計爲錦縣、興城、綏中、義縣、錦西、(八月九日)

王家楨

▲本報十六青島電　外交次長王家楨今日由遼過青赴遼、

張桂殘部被困邕甯

(梧州通訊)滇省第十路討逆軍盧漢張冲朱旭三師、入桂協助截擊張桂殘敵事、節經詳紀報端、上月該盧張朱等部、已從龍州向邕甯進發、最近業將邕甯城四面包圍、張桂敵軍、雖然積極佈置防禦工事、企圖憑險死守、其奈楚歌四面、外援斷絕、安能長此頑抗、以故邕甯之陷落、特時間問題耳、現據貴縣方面傳來消息、滇軍邇來業將邕垣包圍得水洩不通、上月三十、三十一兩日、滇軍進至邕城附近、與桂軍韋雲淞部、發生激戰、桂軍士氣不振、旋爲滇軍所敗、嗣得黃旭初部由柳開到增援、始略恢復其抵抗能力、至三十一晚十時、滇軍施行總攻擊、分路向邕城猛衝、邕城西門之路、已迫進至鎮北橋、南門之路、亦迫進至商埠公園、所有城外各處、均被滇軍佔領、敵人死傷無算、屢欲衝出而不能、滇軍將環城圍以重兵、張桂軍匿不敢出、至本月三日、滇軍本欲改用砲攻、嗣爲廑念民生疾苦、不忍邕城居民人等、遭罹鋒鏑之災、乃即通告邕市商民人等、早日遷避別處、以免玉石俱焚、該項通告、由八路航空處駐梧行營、派遣飛機、代爲散發、邕市居民接獲通告、莫不驚惶萬狀、紛紛遷徙、五六兩日、滇軍已實行用大砲向城內掃射、隆隆之聲、不絕於耳、城內桂軍、多藏入地窖中、昨此間某西人接到上河某處外籍牧師來電、亦謂連日邕城砲戰甚烈、但該城南門外洋關及公共體育場等處、外人多遷居其間、滇軍爲保護外僑起見、祇派相當部隊、扼守監視、免使敵軍竄出、故該處得不受砲火所燬、至於邕城內之製彈廠、則因被砲彈擊中、致被焚燒、死傷多人云、綜觀現目情勢、邕垣勢極危殆、必致陷落也、(八月八日)

匪徒垂涎東陵

一月被掘三次

(北平通信)河北民政廳近據東陵陵寢古蹟保管委員會委員戚發如等呈報、該處匪徒、因駐軍離防、乘地方空虛之際、勾結夥盜掘陵寢、擾亂地方治安、原有警力單薄、又乏槍械、若無軍隊駐防、則陵寢古蹟、前途萬分可慮、特請派撥軍隊、早日到防、以資負責保護、(下略)原呈如左、竊查昭西陵前於六月三十日並七月二日、兩次被匪盜掘、及職會先後查辦各情形、業經呈報在案、詎意七月二十七日早晨、駐軍甫經開拔離防、是日午後迭據探報、有匪集百餘人、執持槍械、前赴昭西陵復行盜掘等情到會、當經職會飭派警察、並邀集當地警團迅往查緝去後、旋據警長隊王祥復稱、職率警察並會同地方警團人等於夜二時出發、行至距陵二里許之道口、突遇匪衆鳴槍抵禦、警團等遂即還擊、向前追剿、激戰數小時之久、正擬分隊剿擊、祇以青苗地、有礙視線、該匪衆遂乘隙向南逃竄、未敢窮追、最後搜捕、獲犯王澤謙廣全二名等情、報告前來、職會隨即會同奉祀專員往查該陵情形、此次仍由古洞內已經修補地點、掘起深約丈許、寬約二三尺、轉又向北平挖四尺餘、並未掘透、查畢、即將獲犯王澤謙廣全二名、函送遵化縣政府究辦、一面飭警嚴緝在逃匪犯、並商同奉祀專員起將被挖之處、如式修補、此係昭西陵近又被匪盜掘、經職會查辦之情形也、惟是此次駐軍開拔於前、該匪輒敢掘起於後、實屬目無法紀、膽大已極、況職會警力單薄、當地警團亦形薄弱、值此青紗帳起、滿地萑苻、若無軍隊駐防、則陵寢古蹟、前途實爲萬分可慮、事機急迫、仰懇鈞廳俯念東陵地面空虛、匪焰日甚、力予主張派撥軍隊、早日到防、無任屏營待命之至云云、

世界月刊 二

八月號紀念特刊

中國革命與農民問題(平田良衛)中國農村經濟衰落的原因與現狀(林建)中國勞動運動的發展(仲紀)帝國主義與中國買辦制度(田中忠夫)東方帝國主義的危機(李史翼陳湜)金元帝國主義沒落的預兆(溫盛光)印度問題之史的觀察(閻伯倫)蘇俄與其他國家之比較觀(郭眞)帝國主義經濟與戰爭(曉霞)五年來的世界經濟(陳湜)世界經濟統計(蕭仁源)近代各派科學社會主義的本質(高希聖)獨裁政治論(天風)政治思想與政治制度(莊心在)近代各派的國家觀(陳啟肯)由奴隸制度到農奴制度之史的演化(陳叔非)土地私有的始原(兆民)蘇俄的文化政策(王琳)新興文學談(芯薇)生之不安(邱韻鐸)血(石鉢碩)

總發行所　世界學會(上海北四川路永安里一百三十號)　價目　本紀念特刊每冊大洋四角　代售處　各省商務印書館上海及各埠各大書坊　世界學會書局(上海西門中華路一三九八號)

蘇州 中山體育專科學校招生

資格　本科高中畢業　預科初中畢業　學額　本科十一屆十二名　本科第十三屆預科第二屆新生各四十名(考期)八月二十號起　隨到隨考　開學　九月一號　校址　蘇州蔣長洲縣署內

中國公學大學部招生 男女

(一)招生班次　大學本科一年級新生及各級插班生　三年級上學期插班生　預科二年級插班生(二)報名　自登報日起至八月十八日止　在吳淞砲台灣本校(三)考試　八月十九日上午八時起　在吳淞砲台灣本校(四)章程　函索附郵票三分

校長 馬君武

教育部備案 中法大學藥學專修科招考男女生

(一)年級　本科一年級(二)資格　高級中學畢業或相等程度(三)報名　即日起到本校填寫報名單呈驗畢業證書及最近半身像片兩張　繳納報名費兩元(四)考試及地點　考試日期爲八月二十五六七日上午　在亞爾培路三百號本校舉行(六)考試科目　國文　數學　英文或法文　物理　化學(七)凡索取章程須附郵票二分

學長 褚民誼

私立上海中學擴充校舍招收新生

本校開辦有年　教學訓管素主嚴格　本學期起添購膠州路擴展路口三層樓高大洋房爲第三院　擴充班額招收初中一年級新生五十名　二年級插班二十名　高中一年級新生四十名　九月一日考試　即日起報名(校址及總辦公處)膠州路

校董　鄭洪年　何世楨　鄭通和　諸文綺　王伯羣　陳德徵　黃能希　校長　陳濟成　馬君武

炳勛國音速記學校招生 男女

炳勛國音速記學係美國康撤斯大學碩士楊炳勛爲有志青年男女闢開一條新生路造成一種新職業了以便利官新聞記者特別優待　章程函索附郵三分　講義特價二元　校址上海　電話四二六七四

滬江大學招考 男女生

(院別)分設文學院　理學院　附設醫學預修科　教育學院　附設師範專修科　商學院(招生)二年級　須有高中畢業或大學預科畢業資格及二三年級轉學生(報名)自即日起一切手續詳(招生簡章)報名書及轉學報名書函索附郵票兩分(考期)九月一日上午起

上海楊樹浦軍工路 滬江大學啟

▲▲▲新華藝術專科學校招男女生

本校本學期招收國畫系、西畫系、音樂系、藝術教育系、以下插班生各十名　女子音樂體育系　新生各四十名及一二年級以下插班生各十名　欲知詳章及招生簡章函索須附郵票四分　開學九月一日　校址上海斜徐路打浦橋南塊

復旦實驗中學招生 男女

(年級)初中一二三年級及高中一二年級文理商科(名額)(報名日期)八月二十六日至二十八日(試期)八月三十日及三十一日(投考手續)在報名期內親自來江灣本校報名繳報名費二元半身照片一張並須呈驗以前所在學校畢業證書及成績單(考試地點)在江灣本校(附告)考試時本校供給午膳　及投考須知函索須附郵票四分

大華助產學校招生

(程度)初中畢業或有同等學力者(考試科目)國文英文或德文及體格檢查　插班生須考產科解剖生理德文(考期)九月一日上午(報名)即日起每日上午隨帶報名費三元及四寸半身照片報名　費取否概不發還(章程)函索須附郵票一分(校址)上海法租界辣斐德路底新建路十九號

校長 王淸穆　教務長 金炎章 同啓

大夏大學附設大夏中學招考男女生

本校本年度秋季招收中學男女生一年級新生二年級插班生　▲報名八月廿九日起　▲考試日期八月三十一日　▲校址上海中山路　▲附中校址梵王渡路

上海市教育局立案 東吳第二中學招考男女生

本校定於國歷九月五日招考秋季學期新生　除最高年級不招轉學生外其他各級均有相當名額　(報名)即日起上午九時至十二時攜帶報名費兩元最近半身四寸照片一張到校報名(章程)函索須附郵票十分　校址上海崑山路二十一號　此布

校長 孫聞遠

道中女子中小學校招生

初中小學各級暨婦女半日班幼稚園各級

(報名)即日起(考期)開學前五天隨到隨考(開學)八月廿二日(章程)函索面取均可(校址)南北公興路口永興路一五三號四層洋房(主席校董)嚴秋笙(校長)崔堅吾

民立女子中學校招生

本校定於九月一日開學　先於八月二十七日上午九時招收高中一二年級初中一二年級及小學五年級插班生(如有上海市會考文憑者可免考)有志向學者可先期來校報名　名費一元　隨帶四寸半身照相一紙　函索詳章須附郵票五分　校址上海西門文廟路　暑期辦公時間定每日上午九時至十一時

校長王蘇本品

上海美術專科學校招生 男女

原名上海美術專門學校

(學額)中國畫系西洋畫系藝術教育系(分圖音圖工)音樂系一年級新生各四十名　二年級乙級插班生各十名(報名)自七月一日起至八月二十五日止

(考期)八月念五日至九月四日止每日上午九時起(開學)九月五日(索章)須附郵票四分(校址)法租界菜市路南段四百三十號　校長劉海粟　代理校長王濟遠

上海特別市第四屆檢定中小學校黨義教師委員會通告第二號

爲通告事查本會第四屆檢定中小學校黨義教師招考辦法並開始辦理報名在案現在報名日期已經截止當由本會詳加審查資格認爲相合應發考試證書者七十三人計開

任金克浩　張寶治　王鍾燦　鄭黼卿　洪潔塵　王立德　王憲章　姚殷夔　顧志文　陳克成　程安時　吳蔭椿　陸勝揆　鄭保華　黃文藻　吳子謙　陳幼敏　棡陶嘯冬　李式璦　恒王龍章　錢星北　陸國屏　章景藩　權詡庭　陸會嘉　汪鐵山　丁學來　關仰威　施伯符　秦亞修　彭延勳　舒春暁　封光中　准考小學　致師者四十五人　鄰伯殷少庚項　項棟項泉　力進修　施家瑾　劉育才　部樹敏　夏仁麒　華杏村　崔耀文　陸象新　余予　李志能　張笑天　茅樹青　張梓楣　顧醇恒　潘鴻振凡　吳人

市立務本女子中學領證聽候考試毋得遲誤爲要又審查未合格各員亦希於三日內親來市訓練部

中國國民黨上海特別市執行委員會民衆訓練委員會通告第廿八號

爲通告事案奉中央執行委員會秘書處函開行政院呈據工商部呈爲中央新定五月五日爲紀念日各工廠商店應否一律休假並給工資轉請核示一案奉批交中央常務會議規定爲國民政府紀念日休假一天各工廠商店自應一律休假至其休假應否給資一節查本日既同應予查照辦理除飭遵照外合行函復外特通告知照並轉飭所屬一體知照等因奉此除函社會局查照並令市商會知照外合仰全市各人民團體一體知照此告

上海市工務局發售滬南區道路系統圖廣告

本市滬南區道路系統圖現已出版　即在南市外毛家弄本局發售　定價東部圖樣每張洋四元　西部及中部每張各二元　全套八元　特此通告

愛果奶粉

愛果奶粉乃世界著名育嬰專家之科學方法製成適合嬰孩消化含有日光維他命並溶合充分最潔淨之魚肝油質此種成分能使嬰孩有完好結構之骨格堅健之齒牙可稱爲近代唯一完善之育嬰珍品備家採用可向本行直接購辦

華昌洋行經理　上海圓明園路D八號

（外埠函購一月內郵票代現寄費奉送）

●價目●　一磅裝三十叮每箱洋八十元　每叮洋二元七角

白濁專家　姚佐頓新法

洗射白濁

白濁乃花柳病初步異常危險起勢刺痛痛減使須蔓延至骨髓必致瘋癱莖發於外則變橫痃魚口下疳血淋濁爛更痛本醫生有零於此專門研究此科獨具實驗心得特備各國最新白濁儀器新法洗射保無痛苦又特製各藥從根本治理十年八年會多方緊治不愈者均能藥到病除永不復發●姚佐頓醫生謹啟

（診所）上海三馬路大舞台對面

穩妥在儲蓄上之價值

世界各大國家之儲蓄銀行，皆以保險儲戶存款之安全，爲第一要務，並有極完密之儲蓄專律，通行全國，以保護儲戶，友邦銀行有鑒於此，在美國註册立案，遵照儲蓄銀行最穩健之標準，經營管理。務使儲戶之存款，不論何種事變。絕對不受損失。足下向友邦銀行開列戶名，手續甚爲簡易。有一元卽可開戶。倘承光臨。或惠函詢問敝經理張守御君。當竭誠奉告。敝銀行之利息何以優厚而又極妥全可靠。

美商友邦銀行　上海外灘十七號　電話一七七二五號

友邦銀行與友邦人壽保險公司美亞保險公司爲聯號

上海搬場公司

首創第一

搬夫四名不取分文　車租每小時四元

大世界西首　電話三九三一六
河南路橋堍　電話一八八七七
東百老匯路　電話六一三九〇
漢口路十號　電話六一三九四

遍地皆匪之陝西

災後餘生益無聊賴　各地民軍紛起討馮

（北平通信）據西安訊、陝西災後民衆所受之痛苦、誠非吾人所可臆想得到者、加以關中匪患、遍地皆是、刧後餘生、益無聊賴、茲略述如下、自十六年秋宋哲元到陝、對於陝軍（即前國民二軍）遂蓄意剷清、該軍數量雖多、然各自爲謀、未及一年、而卒被剷清、胡景翼時代名勝一時之國民二軍、於此遂烟消雲散矣、此舉在執政者自可遂其高枕無憂之願、對人民亦可減輕多少負担、但彼輩被遣散之官兵、甚少安分歸農、率多嘯聚爲匪、又兼大旱爲災、亦無術可以耕種、一般災民、迫於飢寒、一見號召、挺而走險、以致遍地皆匪、此陝省匪患之所重原因也、

先是各地潛伏之土匪、均係小股、不外打家刧舍搶掠旅商、尚不至爲害城邑、及至去歲幾次戰爭、軍隊東調、後方空虛、土匪於是結成大夥、居然攻入縣城、大施搶掠、自去歲十月後、省西有黃彥英楊萬靑、省南有唐鼎、省東有馮義安等大股、迭次攻下盩厔、鄠縣、商縣、經陽、高陵、淳化等縣城、每一入城、刧掠一空、當局坐視勢大、奈無兵往剿、匪亦氣焰日熾、攻下縣城、縣長及各徵收人員不爲殺戮、便被架票、縣陷後、縣長楊某、（省政府祕書長楊兆庚之子）即爲架去贖回者、此皆過去現象、而今則更甚矣、馮逆自晉歸陝後、見各地匪起、爲首者盡是二軍將官、作匪者多係當地災民、施以兵力、無濟於事、而況前方緊急、無兵可調、因襲其已往政策、乃委甄士仁（字蔚珊、前陝軍將領）爲第四路游擊司令、歸宋哲元管轄、責成收撫各地匪軍、同時又委張子厚（亦前陝軍軍官）爲商雒游擊司令、專收編商雒間唐鼎部匪、迨後宋哲元率部出關、劉郁芬維持後方、象主陝政、又加委甄士仁爲汧隴游擊司令、甄張奉命、決定剿撫兼施、各派人分途接洽、張子厚親赴省南之商雒一帶、勘查情狀、甄亦從次西去接洽、此時正可望各處土匪就編、予人民以稍可安息之機也、

詎正在進行間、後方當局突令取消汧隴游擊司令名義、繼又取消甄士仁之第四路游擊司令及張子厚之商雒游擊司令等職、迨後、甄士仁忽然滅跡於西安市上、人皆莫知其去向也、後迭據西路來人云、甄士仁已自稱西北民軍總司令集合舊部與師討馮、記者曾親赴西路調査、行不及興平、因阻而返、但已探知其大概、甄部共編楊萬靑、黃彥文、陳啓武、張西岷等師、計兩萬之衆、雜械槍枝約七八千、其餘多係土槍梭機等、爲時未及半月、省西之鄰縣、寶鷄、汧縣、隴縣、鳳翔、岐山、扶風、乾縣、醴泉、及現在正在包圍中之興平等縣、均入其掌握、甄之總司令部駐鳳翔、陳啓武攻陷興平後、甄士仁親自來興平督戰、該縣距西安百餘里、興平縣被甄士仁部陳啓武軍攻下後、省方聞警、急派趙席聘率部迎敵、陳即退入城中、稍令將城包圍猛攻、六月念五日夜、陳啓武在城上巡視、失足跌下、折腿、軍心大亂、是夜正擬棄城西逃、忽省西南之盩厔又告警、趙席聘急調兵往援、甫得擊退、而省臨潼縣屬之斜口鎮零口鎮有事請兵、趙復星夜東往、如此忽東忽西、致興平迄未克復、興平毗連咸陽、是以咸陽已日在危急中、

以上僅西路甄士仁部情形、至渭河以北、小股土匪、出沒無常、可毋論矣、南路之唐鼎、東路之馮義安、均係大股土匪、爲患甚大、唐鼎率四五千人、槍枝約二千餘枝、內部無組織、純爲土匪、盤踞南雒山谷中、已有數年、十八年冬、劉逆汝明出荊紫關、曾一度收編、後又叛變、前曾兩次攻陷商縣、當地人民已不堪其苦、至東路之馮義安率匪較少、約二三千人、但自知力薄、東路又當要衝、不易佔據城池、深藏華渭山谷中、時常出沒於華渭一帶大道、刼掠商旅、爲害甚烈、華陰道爲由東入陝大道、商運貨物、悉由此道、馮義安在此專刼汽車、影響商業至巨、現西安各汽車公司聯合歸陝甘汽車管理局、採合作社制、每週各家客車貨車聯合同時、開車一次、由省府派軍隊護送、如此維持交通、已形可憐、至人民之受殃、概可想見矣、（八月七日）

廣東治河會今後計劃

築埠濬河修堤工費　共需港銀九千餘萬

（廣州通訊）廣東治河會現對于治河要端着着急進、頃據該會消息、該會每逢夏季潦漲時期、各項工程、大部停頓、計此時期係由五月中旬起、至十月中旬止、若別項工程不受潦水影響者、則在此期內進行、當潦水時期本會工程處員司、均在會內從事製圖及設計、以備下季工程之用、并繪計上年水度、及編製防潦新計劃、至各機關團體交來應辦之事項、亦多於此時期內、從事測勘、海口築港、經已測量完竣、現正從事築港計劃、玆將該會對於各項工程進行現狀及今後計劃錄下、

現在狀况　該會在旱季舉辦之工程、㈠完成蘆苞活閘之下游砌石及洋灰工程、蘆苞活閘下游水深之處、自民國十四年、開始填石、每年約填二千井、現時將告完工、可以從事用鐵筋三合土鋪蓋石面、一經鋪蓋之後、將來下游一帶、可望不再冲深也、此種工程、所以不早日告成者、實因款絀支絀所致、因每日海關撥來之款、又須撥支別項工程、此項鐵筋三合土工程、預算港銀五萬五千元、比往年預算稍高、因其中有三種材料在外國定購價格稍昂也、㈡建築蘆苞活閘旁之行人橋、前因蘆苞士人請求、故將工程進行時、此橋不列入原有工程之內、但由近數年來所經驗、知建築此橋、對於蘆苞岸人民、利便良多、故擬將竹橋拆去、而代以鐵料洋灰橋、但此橋祇作行人用、因閘臺地脚、不能加負多數重量也、預算港銀一萬三千元、㈢修築西江患圍、西江各圍基、崩壞頗多、經會派員測勘、勘得下泰和秀麗三洲羅秀大灣銀江腦村東村八圍爲最壞、擬成修築計劃由廣東販務會撥給賑款十二萬元分配修理、由該會代辦工程現已着手實施、希望於潦季以前、可以暫免危險、㈣修理東江各基、已在預算內約港銀八千元、總計蘆苞活閘工程、港銀五萬五千元、又行人橋、港銀一萬三千元、修理西江各圍基、港銀一十二萬元、修理東江各基港銀八千元、合共港銀一十九萬六千元、

今後計劃　自十八年九月、將前治河處改組爲廣東治河委員會以後、除繼續一切工程工作外、並製造進行計劃六項、及計劃大綱、及其概算如下、㈠照民國十五年所擬計劃、建築黃埔商埠、預定有低水期中水深二十六英尺之碼頭、長一千五百八十米達（五千一百八十英尺）、共工費港銀一千六百四十五萬、㈡疏濬珠江由零丁島至黃埔一段、擬濬之深度、爲低水度以下三十英尺、其闊度爲六百英尺、但此段河道、未經實測、故現列之工程預算、祇係大概數目、其工費約港銀三千萬元、㈢疏濬珠江黃埔至大沙頭一段、擬濬之深度、爲低水度以下二十六英尺、其闊度爲六百英尺、此段河道、現擬濬計劃、非據實測估算大約預算、其工費爲港銀一千萬元、㈣西江各圍基水閘堤壩等項之改築、及修理工程、其預算工程爲港銀一千九百五十萬元、㈤北江各基圍水閘堤壩等項之改築、及修理工程、其預算工費爲港銀一千另百九十萬元、㈥東江各基圍水閘堤壩等項之改築、及修理工程、其預算工費爲港銀四百六十萬元、統計共港銀九千一百四十五萬元、此外另有改良廣州進口水量、珠江後航線計劃、如果辦妥之後、凡吃水一十九又小數八英尺之船舶、可以在高潮時駛抵廣州、凡吃水一十七又小數二英尺之船舶、每年中日日可以往來、是項計劃之預算工費約爲港銀四百四十萬元、

粵建設廳力爭水產主權

擬定沿海航業及獎勵規則

廣州通訊、粵省交通向以航運爲大部、南海出產又以魚鹽爲大宗、故對於航業亟宜設法提倡以固航權、對於漁業亦宜設法振興、以裕財用、乃因工業不精、事事落後、商船則缺乏巨艦、漁船則徒具雛形、以致廣州與北海海口及仙頭仙尾各埠往來客貨、或靠洋船輸送、或往香港轉運、遂致交通遲滯、金鏹外溢、關係於統治上關體上甚大、至於漁業則因漁船狹小、難期遠圖、坐使水產被攬於日俄、貨財資棄於海外、損失主權、影響經濟、考其原因、固不止一端、而政府未能獎勵以資鼓舞、亦一憾事、建設廳長鄧彥華有見於此、爲計劃發展起見、特擬定廣東省獎勵沿海航業暫行規程及獎勵沿海漁船暫行規則兩種、呈請省政府議決施行、茲查獎勵漁船規程經由省府會議議決公佈、照錄如下、（第一條）凡屬中華民國國民以公司商號或個人名義購置漁船、並備有新式捕魚器具、呈經建設廳按照公海漁船檢驗規則驗明合格、經營漁業者、得依本規程給予獎金、前項公司及商號股東全體以爲中華民國國民者爲限、公海漁船檢驗規則由建設廳另定之、（第二條）獎勵公海漁船獎金每年總額一萬元、（第三條）獎勵公海漁船獎金依照左列各規定、每年分二期、按船發給之(甲)鐵製汽船、每艘每年獎金額如下、(子)總噸數在五十噸以上一百噸以下者五百元、(丑)總噸數在一百噸以上者一千元、(乙)木製汽船每艘每年獎金額如下、(子)總噸數在五十噸以上一百噸以下者二百元、(丑)總數在一百噸以上者五百元、(丙)鐵製帆船每艘每年獎金額如下、(子)總噸數在五十噸以上百噸以下者二百元、(丑)總噸數在百噸以上者四百元、(丁)木製帆船每艘每年獎金額如下、(子)甲板以下噸數在二十五噸以上五十噸以下者五十元、(丑)甲板以下噸數在五十噸以上者一百元、每船獎金以三年爲限、（第四條）受前條獎金漁船以左列各規定年齡爲限、(甲)鐵船從進水日起至受獎日止、在二十年以內者(乙)木船從進水日起至受獎日止在十年以內者、（第五條）凡受獎金之漁船如船身爲木鐵交製者作木船論、（第六條）凡受獎金之船、其從事漁業工作日數收支計算及漁業狀況、每年須分四季呈報建設廳備案、（第七條）凡受獎金之漁船、每年從事漁業工作不足一年四分之三時期者、得停給該年內之獎金、但因意外天災者、不在此限、（第八條）受獎金之漁船有供建設廳水產講習已畢業生乘用見習之義務、（第九條）凡受獎金之漁船、在領受獎金期內、不得租賃或抵押於外國或外國人兼有股分之公司商號、（第十條）凡受獎金之漁船如有用詐僞手段瞞領漁金或故違本規程各規定者、得由建設廳追以其所領獎金或並依法懲辦、（第十一條）本規程如有未盡事宜、由建設廳擬議呈請省政府核定修正之、（第十二條）本規程自公布日施行、

北夏華宣佈戒嚴

阻礙政府軍行動者　須照印度刑法治罪

路透十五日西謨拉電　英兵一營、印兵三營、現由強錫調往北夏華東南之拉華平狄、以資鎭懾、今日當局發表公報稱、大局至爲危急、敵人利用高長之農作物、以掩蔽其行動、敵衆共約一千二百名、分成小隊沿山峽與有牆之園圃疾進、英軍正在施擊、但因田禾之障碍殊難奏功、又稱、村民貪於刦掠、願以糧食住所供給敵人、惟北夏華與柯哈兩處駐軍應付敵人、綽有餘裕云、

路透十五日西謨拉電　空軍兩支隊、昨參加攻勢、以攻占據卡竹里平原邊若干洞穴之阿福則加人、攻勢現仍繼續進行、飛機又會同印兵騎隊、肅清北夏華南境、洞穴中及北夏華南境之敵軍、聞已大減、星期二三兩日英軍在上寇蘭流域施行天空攻擊、以驅逐瑪索才與咩拉克才兩處之巴拉昌甘族・敵受重創、襲攻寇蘭流域中兵站與村鎭之部落、現已退入山中、

路透十五日西謨拉電、北夏華與隣近區域已宣佈戒嚴令、印督歐溫個人發表一文、說明宣佈戒嚴之理由、謂此令雖以辦理戒嚴之權援與北軍總指揮、但總指揮欲將此權立即交與西北省之辦事大員、又謂渠應本地當道之請、故宣佈戒嚴、此令有設立特殊法庭之規定、但渠希望無設立此法庭之必要、一俟大局安立、渠將立即撤銷戒嚴、

路透十六日西謨拉電　北夏華戒嚴令規定、凡與敵人往來、或阻礙政府軍行動者、須照印度刑法治罪、而窩藏或保護敵人者、須受十年以下監禁、或兼罰金之處分

弱小民族被虐案

自去年六月至今年五月止　國聯共接到訴告五十七起

國民十五日日內瓦電　今日國際聯盟秘書處發表、自去年六月、十三日至今年五月底、共接到各國少數民族被人虐待訴告五十七起、內二十六起因所陳失實、未予受理、其餘三十一起、先後共組十四特別委員會審查十九次、但僅二起解決、尚餘念九起、須待續行調查、由此可覘歐洲各國中少數民族所處之地位矣、

留外學生因覆車而慘死

尚有五人受傷

國民十五日印第安那州哈米盎電　來此間波都大學院留學之中國學生孫某（C.K.Sun）今日因覆車而慘斃、同車者尚有其他中國學生五人爲I.S.Hsu T.H.Shau C P. Li. George Woo Y. I.Shen亦均受重傷、惟無生命之危險、

歐洲之狂風

航務全阻大雨傾盆

國民十五日巴黎電　每小時進行一百哩之狂風、吹過英吉利海峽與北海之濱、致法國西北境、荷蘭比利時法國北境及巴黎等處、航務全阻、大雨傾盆、間以飛雪、且據氣象專家預測、一時似尚不易轉晴、目下河水暴漲、恐將釀成大水災、現有南斐及英國女士作海濱游泳、亦爲風雨所阻、倘數日後、天不放晴、或將作罷、俟來年舉行、

英飛船

完畢航程

路透十五日倫敦電　訪員今日從英飛船R一〇〇號發來無線電報、略謂夜間大雨、東北風甚勁、飛船與風雨抵抗數小時後、現飛入天氣清朗而有西南風之空中、星期六晨可望抵英、雖風力頗大而飛船常度其高度、但船行仍甚穩、今晨早餐無肉蛋無、亦無咖啡、因雨水集於蓄水池中、而漏入廚房、致使電灶不能利用也、

又十六日倫敦電　今晨二時三刻愛爾蘭海岸已見R一〇〇號飛船飛過、

又十六日倫敦電　R一〇〇號已於今晨十時三十分安抵卡定登飛行場、正午時繫於鋼桅、計自加拿大出發、共飛行五十七小時、航空大臣湯姆森特向船長叔爾摩及員役致賀其成功、

荷蘭探險隊

工作已完成

路透十五日斯林那迦電　荷蘭探險隊、以韋塞博士爲領袖、往探喜馬拉雅山最重要高峯中之迦拉柯倫峯者、現已安然抵此、隊員因遇風暴奇寒與大雪、歷盡種種大困難與危險、接濟逾期未到、故隊員不得不返中國、但第二次穿越迦拉柯倫山險之計畫、業已成功、隊員已將北加什米爾境內希約克西面人跡前未到過、且甚危險之冰地、全部繪出地圖、其許多冰地業已測量、前定之兩年探險程序、現已完成・

日軍官宣傳赤化

發覺後即免職

電通十六日東京電　參謀本部測量部術手金澤祐之等六名、販賣禁止發行之左翼雜誌「戰旗」努力赤化同僚、頃被發覺、即行免職、同時交軍法會議、

駐波土使召回

路透十五日德黑蘭電　駐波斯土大使已被召回安戈拉、

美國對外貿易

七月份比去年減少

路透十五日紐約電　美國七月份對外貿易、價值之低、幾爲過去十年所未有、據商部報告、七月份輸出共二六九、〇〇〇、〇〇〇元、輸入共二一九、〇〇〇、〇〇〇元、各比去年同月減少百分之三十、

皖南將大舉剿匪

呂指揮官暫就職　通匪者查出槍決

（蕪湖通訊）首都衛戍團長呂學書、自率所部來蕪駐、於今日（十五）上午八時在徽州會館團部就安徽第六區剿匪指揮官職、同時舉行宣誓典禮、黨政各界領袖均親往參加、指揮部業已宣告成立、聞其內部組織、除添設一軍法處外、其他各職、由團部官佐兼任、呂指揮官擬於日內召集當塗蕪湖宣城等十一縣縣長來蕪會議、討論剿匪一切計劃、並擬聯合各縣警團大舉剿辦、屆時並將留駐首都之一二兩營、完全調蕪、以期根本肅淸、茲將安徽第六區剿匪指揮部分發南陵繁昌宣城等縣之布告、錄如下、爲布告事、案奉全省剿匪指揮官衛冬電開、以當塗、蕪湖、宣城、郎溪、廣德、寧國、南陵、涇縣、繁昌、太平、旌德等縣爲第六區、委呂團長學書爲第六區剿匪指揮官、並奉到委狀一件、等因奉此、本指揮遵於八月十五日移駐蕪湖、宣誓就職、並啓用關防、查本管區內襟帶太江、接鄰蘇浙、地方崇山峻嶺、易爲匪盜潛藏、政府當用兵之秋、大憝未誅、無暇兼顧、以是盜潛滋暗長、爲害閭閻、自本年四月以來、經本團竭力痛剿、大股雖云撲滅、然不無漏網之魚、揆厥原因、祇以全省未經會剿、以致此擊彼竄、爲害如初、長此以往、民何以堪、此次全省劃定區域、約期會剿、本指揮奉命唯謹、自當努力肅淸、庶解民困、而靖地方、惟是土匪慣技、兵來則散爲民、兵去則聚爲匪、良莠難分、剷除不易、凡此皆賴我良善民衆、密將匪情報告、以便跟蹤追剿、而免貽爲後患、倘有少數敗類、敢於通匪窩匪者、一經查出、定予槍決、或有知匪蹤所在、隱瞞不報者、亦當以通匪論罪、決不姑寬、合亟布告、俾衆週知、切切此布、

鎭南門旅館全體停業

因檢查影響營業

（鎭江通訊）鎭江南門大街各旅館各棧、共有十餘家、近以每日夜間二時以後、有軍警稽查之排長潘浩、沖門檢查、肆意滋擾、並將中華旅館主人之母子二人、維揚旅館之茶房一人、拘押於公安第三分局內、以致旅客驚恐、營業大受影響、遂於昨日一致停業、並由各旅館聯名公呈軍警各長官、要求維持生計、中華維揚兩旅館、並以潘排長曾對人揚言、將鎗斃拘押三分局之男女二人、特備薄棺三口、抬至三分局門口、候驗屍身、一時哄傳遠近、咸以爲異、現經三分局石局長竭力勸解、並將拘押三人釋放、始將三棺抬回、至對潘排長如何處分、因已有公呈至民政廳、須靜候其解決云、

浙省處置兩非法團體

曹江航業公會勒令解散　制止温黃商會非法改選

（杭州通訊）浙建設廳以嵊紹上曹娥江航業公會、自經呈請交通部核准成立以來、毫無建樹、且曾呈請免征船舶牌照費、呈省府請將嵊縣縣長停職候審、呈部請於航船經過各埠設立招待所、以接洽文武官差爲名、藉以斂錢、種種舉動、已屬溢出航業公會職權範圍以外、經派員查明該公會尚有私收規費、剝削船戶及敲詐鼓衆逞凶恃蠻諸舉動、細審該公會內容已完全爲個人所把持利用、殊屬非是、已詳請省府轉咨交通部、按照航業公會章程第十七條之規定、將該公會解散、或令行改組、一面通飭所經各縣、轉飭該公會、先行停止活動、靜候處置、茲悉交部昨已據情咨復省政府、轉飭勒令解散、並派員監同淸理、至各縣舊商會與商民協會、亟應統一組織、其成立者已達四十餘處之多、近昌化溫嶺兩縣舊商會、未明統一改組意義、竟公然違反人民團體組織方案之規定、不接受當地高級黨部之指導、非法召集會議、改選職員、希圖永遠把持操縱、破壞商運、即由該兩縣黨部呈省請示辦法、玆悉省方已函致建設廳飭縣制止、一面遵照浙江省商人組織統一辦法、迅即成立商統會、以便接收改組、成立合法之新商會云、

蘇省縣長考試

第三日情形

（鎭江通訊）江蘇省政府、在鎭江中學地方、舉行縣長考試、各節已誌本報、昨日爲考試之第三日、上午由主試委員王用賓主試點名、與考者共到二百二十六人、未到者祇殷德昌一人、按照考試日程、考試中外近百年史、及中國人文地理、下午由葉委員長主試點名、所到人數、與上午無異、考試現行法令概要、一切手續、均如昨日所規定、因天氣熱度甚高、應試人多有頭暈目眩者、幸有醫師醫治、始得安然無恙、直至下午六時許、方行考畢云、

平湖縣長方立

被控貪污解杭法辦

杭訊、平湖前縣長方立、被控貪污不法、查有確據、現已免職解杭、送浙高等法院法辦、紀其經過如次、該前縣長被控貪污不法、民政廳長朱家驊、當於七月十日、密電嘉興蔣縣長前往澈查、旋據蔣縣長查明、並搜集證據呈復、該前縣長對於行政司法經費之支出、既多任意浮報、而征收正雜各稅、匿息不報、復抄出有備浮根之空白發票收據共十四張、種種不法情形、朱廳長乃將該縣長免職扣留、祕書壯猷、於八月八日押解到杭、次日民廳即連同證據、將方立解送高等法院法辦矣、

浙東鹽商

爲財部再借款事　派代表來申集議

（紹興通訊）浙東鹽商、因部令再借立本堂款洋四十萬元案、前已推定代表、赴杭聯合杭徽同商、在運署會議辦法、是項借款、須以現款撥認、各代表因無款應命、向各銀行轉借、亦因無款可籌、故未解決、現因部電嚴催、迅即籌足解繳、勢難延緩、各商因又推定代表鮑鄭谷、鮑選臣、鮑予忱等三人、於十五日赴杭、與在杭各商代表、共策進行、擬再推舉代表赴申、集議辦法云、

飽啖西瓜

飽啖西瓜或可却暑然而此非正當辦法且有發生腹疾之危險藏焉但苟服用淸導丸使腸胃潔淨血液淸涼則既特際此盛夏炎炎無便祕頭疼之苦即至彼深秋颯颯亦可免痢疾泄瀉之虞是誠夏令衞生之聖品熱季却暑之良方也

遼寧鐵嶺地方法院昌圖分庭楊曉春推事云「鄙人常患頭疼便祕諸藥無效循至精神疲倦飲食減少身體愈弱後服淸導丸數劑諸症悉愈體轉康强此丸誠淸火潤腸之妙品也」

淸導丸效大而性和服之絕無絞痛峻瀉諸弊舉凡肝胆不調頭暈頭痛面疹口臭便祕痔瘡均奏神效且爲防止瀉痢之良藥

遠東總發行上海江西路六十號韋廉士藥局　各藥房均有出售

（七）

韋廉士紅色淸導丸
PINKETTES

上海銀行公會會員

上海四明商業儲蓄銀行廣告

本行開設以來歷有年所總行設上海北京路並設分行於寧波漢口等處其他各大埠均有委託代理機關經營匯兌押匯商業往來各種存款儲蓄存款各項放款以及貼現等一切銀行業務手續簡捷誠信招待其有特別存款儘可隨時面議如蒙惠顧無任歡迎　德律風號碼　營業室中央（六三九八）總理室中央（六三九九）夜間休息室中央（六四〇〇）

人人說究竟

瑞倫公司　愛美牌有味

愛美牌香烟

紹大批工人 設計圍毆警察 十餘人均受傷

（紹興通訊）紹興五雲門頭、駐有公安一分局五分所、於十四日夜半、突有人報告、紹曹汽車站後面、有人聚賭情事、當由該所派警十餘人、前往捉拿、將到汽車路之丁字路口、忽出持械者數十人、將去警包圍攢毆、無一倖免、直至各警倒地、始行揚長而去、各警均受傷害、最重者爲劉森成、恐有性命之憂、次重者爲張國英、張茂林二人、皆由工役等往醫院救治、事後由公安局、連夜派隊兵追查、已無蹤跡、旋又派員、查得汽車站門前之食品小販、與是案有關、當將金阿江等兩小販、拘訊、供認是案、因前夜該分所提訊五雲門內之賭所以集合多數工人、設計爲報賭博、誘警前往、中途兇毆、爲洩復之計、當局長現將受傷各警、及兩小販、均移送地方分院、驗傷訊究云、

淮泗匪熾 泗陽城危

（清江浦通訊）淮泗匪焰近人、近頃泗陽尤甚、東南鄉蔣家集一帶股匪、迭與游擊隊沈慶成部、互相激戰、日來淮陰縣私營變兵、到達黃河灘、又與股匪勾結、圍攻縣城、游擊隊勢不可敵、退守縣城、其他南鄉李家口、西鄉洋河集、北鄉王家集丁舊一帶、淪爲匪等嘯聚之區、國軍二六六團廿團附乃柘、現率所部駐泗、一俟省警察總隊長李長江、率隊到泗後、即會同進剿、該團三營黃叔部、前因寶應四鄉、發現股匪、奉令率隊往剿、茲黃由寶來電、謂抵寶後、即與股匪激戰、匪不能支、已紛紛退出縣境、淮陰方面、現以第二第五兩區、匪風較甚、自西壩緝私大隊譁變後、城廂人民、亦覺風鶴驚惶、縣政府爲鎮儀地方計、除於前日槍決匪犯戴金標一名、十三日、又提綁架李祥雲、王德名案匪袁步瀛、王玉全、張如珠三名、綁赴吳公祠前、執行鎗決、以寒匪膽

日劣蠶種 運錫被扣

（無錫通訊）吾邑爲京滬路之中心、工廠林立、商市繁盛、蠶絲事業、亦頗發達、惟年利奸商、製造惡劣蠶種、四出混售、一般育戶、受其害者、不可勝數、蘇省農礦廳、有鑒於斯、爲去除弊端計、即在錫設蠶業取締所、並派員分赴車站輪埠等處檢查、詎於昨日上午十時半、有日本人名角田皆村者、由滬攜帶秋蠶劣種一千五百餘張（係福記洋行牌號）乘車來錫、當被蠶業取締所檢查員查獲、連同人證、一併帶所、加以盤問、據該日人聲稱、該項劣種、係本邑西門城腳福綸繭廠傅瑞德、及南橋梅村等處所定購、此次來錫係送貨收款等語、而同時另有一旅客彭某、亦攜帶鸚鵡牌劣蠶種五百餘張、運錫銷售、亦被檢查員查獲帶所、聽候發落云、

錫縣長昨接事 發表佐治人員

（無錫通訊）本邑縣長孫祖基辭職照准後、由省廳委任前杭縣縣長潘忠甲（更生）繼任、定於本月十六日來錫、接事等情、已誌本報、茲悉潘縣長、已於前日傍晚七時四十六分、由蘇乘車抵錫、同來者僅顧祖鐸（澄）及僕從數人、公安局長徐問梓、及警察隊長朱振國、以及城區公安各分局長等、均請車站歡迎、潘氏下車後、即寓錫錫路飯店二十九號房間、先沈賀時、第二科長魏鑑壽、收發陳後昌、郵務收發朱鏡清、科員祝映先、及查某王某等七人、亦由杭乘車來錫、分住無錫飯店、當晚八時許、記者即赴錫路飯店、投刺晉見潘縣長、即詢治錫政見、當承潘氏延見、並發表談話如下、略謂、余對於縣長爲一地之親民官吏、如兼理司法、行動必至掣時、且司法須維持獨立之精神、而行政官吏、則須時與地方人士周旋、不能如司法官吏之可與外界隔絕、故余希望錫邑縣法院早日成立、至公安問題、尤應格外周密規劃、余接篆就任後、先就緝捕事務、力加整頓、捕獲盜匪、亦主嚴厲懲辦、此外關於建設問題、亦宜積極進行、但市政關係重要、亦應從事整理與規劃、使民衆得蒙福利云云、談至此、記者即告辭而去、昨（十六）日上午八時半、潘縣長赴中市橋頭前縣長私宅、會晤孫縣長、旋即同至縣政府、略事寒暄、當由孫縣長將印信卷宗等、一一移交、隨由潘縣長派員接收、孫縣長即興辭而出、潘縣長親自送至縣府門首而返、同時縣府承審員盛際唐、周子敦、濟理積案委員湯貽勳、及全體政務警察等、均仍留組繼、歡送孫縣長至南門內中市橋孫君私邸、嗣即返縣、潘縣長接篆後、即分別接見各僚屬、旋將接篆情形、呈報省廳備核、並出示佈告民衆、一體週知、當日下午二時潘縣長出席市款產委員會議、並發表佐治人員如下、祕書顧澄、第一科長沈藻、科員祝映先、張鑑、（原任科員邑人）第二科長魏鑑壽、科員鄒純王雲鵬鄒慶麟、事務員陳復昌金嶠、管卷成仲儀、裴棟堯（原任）書記查金森陶崇森朱鑑清秦湘孫熙元饒組華（以上三人原任）、政務警察長吳正榮、司法處主任張光榕、收發鍾承經、書記丁思誠鄒魯青方式謨張承祖韓鶴九顧會席丁容萃汪介丞趙清泉連經承冷佐良、檢驗吏沈桂芳、書記張格風鄧福松等、以上祕書科長科員等、大半均係前杭縣任內之佐治人員、所有會計等則尚未發表云、

湖城戒嚴 防共暴動

（湖州通訊）駐湖保安隊第二團、據報共逆計劃、擬八月十五日、舉行全國大示威等情、城鄉治安、不能不預爲戒備、立即通令所屬各營連、並函縣政府轉飭城鄉各警團、於十四十五兩日、實施戒嚴、故十四日下午六時起、湖城各街道、均加派崗警步哨、巡

邏隊徹夜梭巡、十二時後斷絕交通、行人非有口令不能通過、防範甚爲周密、

揚城當局佈告 兵丁誤會已諒解 此後不得論是非

（揚州通訊）揚州第二十七後方醫院院長賀書年、江都縣商團長王敬庭、於本月十四日發出會銜通告、略謂、本月九日晚間本院傷兵經過蘇唱街地方、有袁德生營造廠工匠數人、與傷兵口角誤會、竟至發生衝突、本團團丁排解調停、連帶引起誤會、嗣經駐軍到揚制止、現在本院傷兵全體在揚、秩序如常、本團團丁亦各仍舊回防、雙方均已諒解無事、惟連日以來、街談巷議、傳說紛紜、合亟會銜將上項情形、通告本邑民衆周知、並望嗣後不得妄論是非、轉生謠諑云云、

傷兵續到嘉善

（嘉善通訊）本邑自奉令組織第三十四後方醫院後、當即於十四日下午到傷兵一百九十餘名、十九日上午復由前方送到傷兵九百數十名、以致稱爲設備之營房鋪位、不敷屯駐、且聞隨後尚有傷兵絡繹來善、其數未詳、故梁縣長特飭第三十四後方醫院、接洽各機關上緊籌覓相當房屋、俾資屯駐云、

長和快船被劫

（湖州通訊）長興和平間湖之公記快船、十三日下午三時許、在吳興西門外楊家莊東橋頭、離城祇一九路（地方、突遇土匪二人、迫令停船、劫掠歷二十分鐘許、仍迫船人向前搖駛約一里路、在龍溪口登岸而去、船上旅客十四人、合計損失四十餘元、旅客中有某軍隊士兵一名、當匪登來時、即倉惶將所架木殼鎗取下、埋藏米袋內、符號一方、亦卸下塞入米袋、同船旅客見之、咸爲駭

吳興縣府 購發秋蠶種 每區一百七十張

（湖州通訊）吳興縣府、以振款八千元、移購秋蠶種、發給各區貧農飼養、以濟災荒、現已陸續到一千七百張、全縣十區、平均分配、每區得一百七十張、業經通知各區區長、於十八日前具鈐向建局取領、隨發附發並有縣政會議議定之散放秋蠶種辦法一份、資令各區長切實遵照辦理、

鎮海海盜劫輪 損失二萬餘 殺死一船夥

（寧波通訊）閩籍商船金茂森號、日前由福州裝運雜貨一千五百餘包來甬、十四晨四時半許、行經鎮海口外瀝港洋面、突遇盜船二艘、海盜數十人、執持鎗刀、蜂擁過船、劫取雜貨九百餘包、及所帶客信洋四千七百元、船夥童三寶鄭汝甫略事抗拒、章被開槍擊斃、鄭被用刀砍傷肩臂、船主杜顺林被綁去、匪限兩星期內備洋二萬元、携赴上海向某處取贖、盜船旋向台州洋面駛去、該船損失共值二萬餘金、鄭汝甫傷甚重、有性命之虞、當晚該

商船開抵鎮海、即派人來甬、向名謂保商號告警、辦理善後、

四岸鹽運商 反對借運浙鹽

（揚州通訊）此間四岸運商、以皖省向銷淮鹽、最近皖岸權運局以呈財部鹽務署、大致以皖岸食鹽缺乏、擬運浙鹽到省銷售、冀獲特別利益、素亂綱引、與四岸前途諸多不便、且目下淮鹽決不缺銷、存底異常豐富、實無借運浙鹽之必要、因此分呈財部鹽務署、表示反對云、

平陽匪風漸靜 軍隊移駐瑞安

（瑞安通訊）浙江省政府保安隊第四團第一營營長陳履旋氏、前因平邑匪共猖獗、奉令率兵赴平茲聞陳營長以平陽匪氛漸靜、並於便利指揮剿清匪共起見、特於日前將營部及第一第四兩連、移駐瑞安、茲恐有不法之徒、假借名義在外索擾情事、特於昨日分貼布告曉諭、並請本營長整飭軍紀、素士嚴明、如有上項情事發生、准予扭送到部、以憑究辦云、

合肥縣長更委

（合肥通訊）合肥縣長汪培實、因辦理烟苗稅因循不力、及因剿匪案、於本月二日、被駐此間第三支隊司令宋世科、解押至蚌埠備司令部、刻汪已被皖省政府撤職調省、遺缺已更委葉梓武試署、此間縣府已得此項消息、葉縣長大約不日即可蒞肥履新云、

嘉興米價跌落

（嘉興通訊）自新糯登場後、米市已呈疲滯之狀、今日（十六）禾城米價、經評議會之決議、公布如下（冬米、陳尖、白粳、白元）每石十三元八角起至十六元六角止、新糯）每石十二元五角至十三元（白更）每石十三元八角至十六元八角（西貢）每石十六元（小絞）每石十四元（大絞）每石十二元

永瑞匪勢仍熾 仙降周彪被匪慘殺 保安隊現派兵赴剿

（瑞安通訊）瑞安北區嶼山、近日復有匪騷動、致人民避逃、當由縣政府電請保安隊派兵一連、於四日晚開北區剿匪、近悉匪數雖僅約六七百人、究以手乏槍械、故於兵士到地、多四散奔逃、昨報載有匪過永嘉金岩村、即其走避之股也、聞此連兵士、駐地三四日、傳會獲匪七人、斬首兩顆於前日由桐嶺回永云云又駐永嘉上鄉東橋保安獨立第一連、據人傳說在焦下地方前日擒匪三人、略斃四人、又潘橋黃廣貴小販某、於岷崗莊田浩之犀被焚後捕獲由獨立連押赴婁橋經過橫嶼頭、因投河圖脫、亦被兵士開槍擊斃矣、

又訊）日前瑞安陶山餘匪、會由水嘉金巖村逃過卜戌、轉至蒞溪、前夜傳蒞溪有匪放火燬屋事、恐地人遭荼毒矣、現聞卜戌騰橋一帶、昨日戒備甚嚴、地人與保衛團及警察等、皆時刻提防、恐匪來擾云、

（瑞安通訊）瑞安南岸鎮仙降地方、匪徒出沒、時有所聞、迭紆各軍搜捕痛剿、稍見斂跡、但日來記者探悉該地各處潛匪、復思蠢動、夜間聚隊出現、稍有怨嫌、即大圖報復、擄人勒贖、頗有所聞前晚突來匪徒多人、將開設該地橋頭藥店東周彪綁去、當時周及其家人、羅拜求恕、卒不獲免、終遭慘殺云、

江北海盜活躍 沈官喜股爲最著

（南通通訊）江北海盜自魁首開渠伏誅後、其黨羽千餘人、散處沿海各縣、最近集合數股、最著者爲沈官喜及陳阿三、沈領有六百餘人、匪船往來海州及通州呂四洋面、凶燄高張、劫掠商船、時無忌憚、據聞現有勾結無聊政客、潛圖政治運動、陳阿三近踞眾大安港江面、勒收漁戶旗照費、積極擴展勢力、其他小股匪徒甚多、沿海漁農、飽受滋擾、困頓不堪、刻聞南通縣長張棟將聯合如海啟崇等縣、設法兜剿云、

南通屠稅改標 年繳萬九千元

（南通通訊）南通屠宰稅、前由周雷承包、年繳一萬八千一百五十元、嗣因東鄉匪亂、收款缺手、周認商堅請辭職、近由啓東人王紀常包認、增加比額、年計一萬九千元、另加教育附捐三成、聞四鄉匪患未靖、稅收頗爲困難云、

通江常聯合保坍 南通方面發起

（南通通訊）南通江陰常熟三縣沙洲、坍勢甚烈、亟應聯合保坍、俾易收效、此事已由通境劃海沙各界倡議、刻正商詢江常兩縣當局、以便共策進行、

勦辦奉賢匪共 警備部撥調兩營

（奉賢通訊）黨政兩機關、昨因共匪竄境、地方空虛、特委派縣祭長張信行、負文前往淞滬警備司令部請兵剿辦、以除流毒、現悉此事已經該部參謀長賴治民照准、即在第五師抽調兩營、定明晨由水道進發到奉、以便與南匯駐軍、相機截擊、故縣公安局長、除派警守候閘港、充作嚮導外、李局長並親赴奉城、佈置招待、大約一二日內、即可蕩平此餘孽也、

奉賢與滬聯防 日內開會討論

（奉賢通訊）奉賢縣長沈清塵、近鑒於邑境毘連上海之港、紛歧交錯、匪徒流竄、搜索甚難、際此後方防務緊要之時、居宜相依、實關重要、故認聯防、爲兩縣必要之政策、業經依據武丹、武進、鄞縣前例、去函徵詢、並將於日內約集開會、討論進行云、

郵鄉匪徒劫械 保衛團寡不敵衆 保安二營長到郵

（高郵快訊）三區周裕莊、戴美等家、昨來股匪搜刮、當經附近保衛團到場、與匪激戰多時、卒因匪衆不敵、被刦去毛瑟槍二支、子彈五粒而逸云、又訊、省保安隊四團二營營長孫久、昨奉令率所部來郵、協助防務云、

吳江縣政會議

吳江縣政會議議決、㈠十九年度縣地方費預算、現奉財廳指令、關於帶徵畝捐、及縣內務費、已核明轉呈省府、提會公決、俟帶徵各款確定後、再行核備（遵照案㈡第一、十三次黨政談話會、由縣黨部提議、所得捐應請縣府遵照實錢、經討論結果、應由本會議定辦法、按月扣繳案、（議決）六七兩月、未繳各機關、由縣政府分別轉催、逕送縣黨部、自八月份起、由發款機關、按月照扣、限於下月十日以前、解縣政府彙送、㈢交議縣公安局呈報、添購候差宿舍室、專用工料洋十六元四角請照撥給案、（議決）由縣轉行款產處、照數撥給、㈣霞請籌設戒烟所、呈奉民廳指令、飭將經過各費節減、就地籌款開辦、或委託醫院兼辦案、（議決）委託蘇州戒烟醫院代辦、由縣先行派員赴蘇接洽、貼費辦法、再行核辦、㈤同里惠農米穀儲藏處、米穀抵贖規則、及簡章、應行修正各點案、（議決）修正各點通過、月息改爲一分二厘、此外不得另立其他名目征收費用、㈥積存築路經費三萬餘元、應否改存蘇州銀行生息、以重公款案、（議決）由建設局與農民銀行接洽後、再定辦法、議畢散會、

圖中寓意

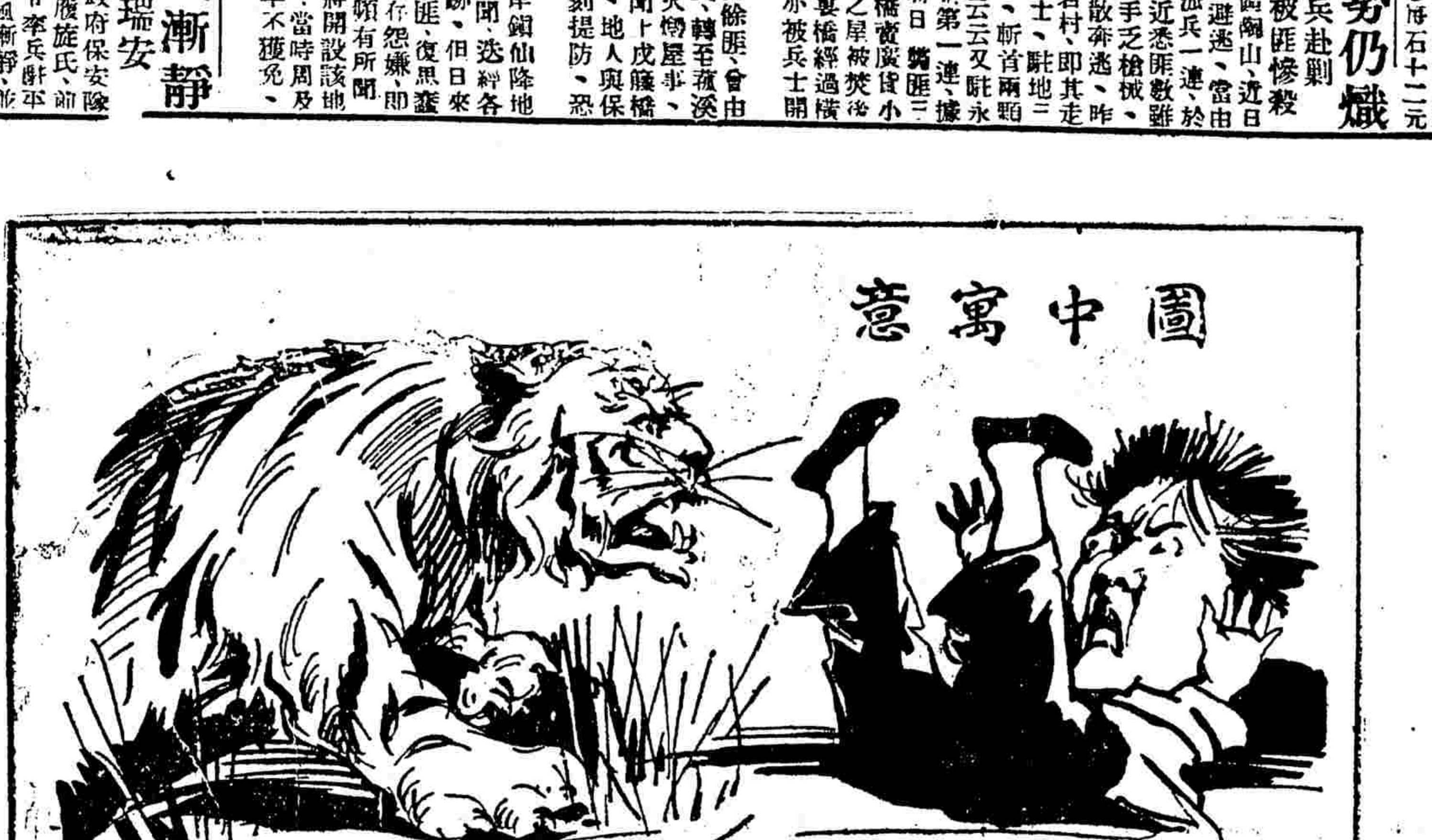

兜安氏霍亂吐瀉聖藥

霍亂一症惟夏盛行伏暑中寒乃其原因再有蒼蠅到處飛行傳帶病菌以禍衆生猝然腹痛上吐下行頃刻之間危險萬分未雨綢繆各自小心預備斯藥可以救己亦可救人

譯名 霍亂症譯西名爲虎烈拉以字義解之如虎視耽耽市虎食人馬路如虎口苛征猛於虎皆喻危險也蓋虎性凶殘猛悍誠矣霍亂症之危險猶虎也

各埠藥房均有出售　上海江西路一七十號兜安氏西藥公司

廿枝圓包

三和牌香煙

爲市上最流行之香煙

價廉味美

空包可換贈品

抵限本埠各煙店均可掉換

中和煙公司出品

唐拾義 防癆 久咳丸

此丸每瓶夾附驗眞劵一張直接交回總行可換本廠圖畫如無劵或有僞劵而照相模糊者均爲僞品請勿誤購至要至要

上海廣西路轉角父子大藥廠

▲各埠經售　每瓶一元二▶

CHINESE OPTICAL COMPANY

精益

OPTOMETRISTS & OPTICIANS

（諸君欲求事業之進步須）（先注意目光之能否健全）鏡片之合於目光全賴乎驗目之人詳加考驗方有合光之鏡片戴用本公司精於驗目配光經美國畢業眼光學專家用最新式驗目儀器故能異常準確久爲各界稱許諸君凡有目光不足者曷請移玉敝公司一試之便知其效

上海南京路勞合路口精益眼鏡公司謹啟

哥倫比亞乾電池

美國製品

電鈴 電話 及各種灼火均可用之如要耐久可靠者非哥侖比亞電池不可

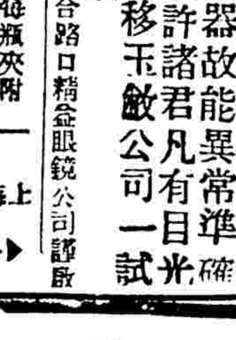

駐華經理

慎昌洋行

上海及各外埠

重金收買西書

大成書店 北四川路寶興路口 價格特別加倍

警犬出售

茲有大小雌雄警犬數只、新近由德國運來、訓練成熟、機警異常、可充勇猛保鑣、現願廉價出售、如欲購者、請駕臨麥特赫司脫路廿六號與曹君接洽、領看可也、

永安醫院 花柳 負責除根

新老白濁無痛打針電療斷根 橫痃不用開刀新藥打針消散 下疳梅毒徹底治療[illegible] 老靶子路二〇六醫師張資秋朝[illegible]

牙醫 羅鑫泉

診時上午九時至十二時 下午一時至六時 ▲診所設南京路大慶里東六一五號二樓 ▲電話一六一〇六號

中國鐵工廠股份有限公司

專製紡織染機器　（事務所）上海百老匯路四七號（樣子間）電話四二二一八六號　（工廠）吳淞蘊藻浜　（廠）上海戴德路

印度阿林巴克司老眼科

[illegible]

滬杭甬鐵路行車時刻表

滬杭段

○下行車

站	快車	特快車	三四等車	快車	特快通車
▲上海北站開	上午七點	上午九點	上午九點二十分	下午三點五十分	下午五點五十分
▲上海南站開	上午七點	上午九點十分	上午九點〇五分	下午四點三十五分	
▲松江開	上午八點三十四分	上午十點二十八分	上午十一點十一分	下午五點二十三分	下午六點五十七分
▲嘉善開	上午九點二十四分	上午十一點十四分	下午十二點十六分	下午六點十三分	
▲嘉興開	上午九點五十八分	上午十一點四十六分	下午十二點五十三分	下午六點四十七分	下午八點十分
▲硤石開	上午十點三十六分	下午十二點二十一分	下午一點三十八分	下午七點三十二分	
▲長安開	上午十一點二十二分	下午十二點五十六分	下午二點二十六分	下午八點十一分	下午九點十七分
▲杭州開	下午十二點三十分	下午一點五十五分	下午三點四十六分	下午九點十五分	下午十點十五分
▲閘口到	下午十二點四十五分	下午二點十分	下午四點十五分	下午九點三十分	下午十點三十分

○上行車

站	快車	特快通車	三四等車	快車	特快車
▲閘口開	上午六點四十五分	上午九點二十五分	上午十點十分	下午三點五十分	下午五點四十分
▲杭州開	上午七點十五分	上午九點五十分	上午十點五十分	下午四點十五分	下午六點〇五分
▲長安開	上午八點二十三分	上午十點四十四分	下午十二點十三分	下午五點二十七分	下午六點五十九分
▲硤石開	上午九點		下午一點	下午六點三六分	下午七點三十一分
▲嘉興開	上午九點四十七分	上午十一點五十三分	下午一點五十四分	下午六點五十分	下午八點十三分
▲嘉善開	上午十點十一分		下午二點二十二分	下午七點十五分	下午八點三十七分
▲松江開	上午十一點〇五分	下午一點〇[illegible]分	下午三點二十八分	下午八點〇八分	下午九點[illegible]十六分
▲上海南站開	下午十二點二十分		下午四點五十五分	下午九點二十分	下午十點三十分
▲上海北站到	下午十二點三十分	下午二點〇五分	下午五點十分	下午九點三十分	下午十點四十分

注意○表內特快通車係甯杭直通特別快車

車務特刊

公共租界 可怕的汽車喇叭聲

有閱公共租界交通開車章程全第三十條者、內載『開車人於非需要時、不准用喇叭警鈴或其他警告物件、免取衆人之厭、喟然嘆曰、此喇叭聲也、有時直催命符耳、豈僅擾人清靜而已哉、記者曰『然』彼開車人中雖不乏小心翼翼者、但輕舉妄動者比比皆是此輩往往爲保留或增加其汽車速度起見、一路狂鳴喇叭風馳電掣、如入無人之境、甚至跨越十字路口、亦曾不稍減其速度、於是兩車相撞者有之、路人因不及避讓而慘遭不測者有之、迨對簿公庭時、則曰『余固數數鳴喇叭也、對方特不察耳、庭上一時幾無以難之、薄懲而已嗚呼、

近據公共租界車務總巡云『車務處爲謀路人安全起見、業經警告開車人以種種無需用喇叭必要之情形、刻正嚴厲取締中、違者除法庭處罰外、於第二次再犯時、即將開車執照暫時吊銷、並經特別警告、「如用喇叭警告、而遇肇禍事發生、並不能使開車人剖白無罪」、故日來經巡捕報告者、一律照章嚴辦、記者曰、今而後路人多一重保障矣、雖然、路人有此保障、終不若不必有此保障之爲愈也、願開車人有則改之、無則加勉、是則記者所馨香禱祝者也、

公共租界今年上半年 汽車肇禍之統計

月份	肇禍	受傷	死亡
一月	八三〇次	三三一人	一四人
二月	七六九次	二五四人	三人
三月	九八二次	三二八人	一〇人
四月	八九五次	三六二人	一五人
五月	九六六次	三二五人	一二人
六月	九三九次	三六七人	九人

工部局交通委員 陳霆銳氏之談話 靑

我華人被推爲工部局交通委員者、有二人焉、記者於星期四之晨、往訪陳委員霆銳、叩以工部局對於公共租界交通上未來之設施、陳委員爲海上名律師、律務至忙、是日接見之下、與記者談話可一刻鐘、發表意見有三點、從可知其關懷公共租界交通之深矣、以下按皆陳委員語、

㈠放寬馬路　六十年前之上海、初不料上海能有今日之繁盛、能有今日往來如織之車輛也、彼時街道狹隘、骯髒滿目、其後商業日盛、車輛日多、乃從事於放寬馬路、以應車輛之需要、及電車汽車道行、即已放寬之高路、猶時爲未足、今則汽車數日多一日、於是工部局車務處害矣、蓋工部局雖有放寬馬路之全部計劃、但無權强制拆卸沿街市房之權・所得而强制執行者、祇限年久失修之市房、此則爲公衆安全計也、以是公共租界之馬路、去放寬馬路之計劃尚遠、馬路中往往有市房凸出數尺者、此項畸形馬路、實爲交通之一大障礙、加之車輛方面、又有塌車小車、行動遲緩、阻住去路、此不特坐汽車者大受其累、即坐黃包車者、亦深以爲苦・將來科學愈昌明、自動車輛愈發達、塌車小車、必在取締之列、即黃包車恐終至淘汰、蓋我也安坐車上、人也拉之而奔、於心何忍、殊非人道主義所許也、

㈡單程交通　工部局今年四月一日起、爲救濟南京路愛多亞路車輛擁擠起見、當議決試辦單程交通三個月、除星期日及休假日外、每日上午八時至九時半、下午一時至二時半、車輛祇可自西向東行、正午十二時至一時、下午四時至六時、車輛祇可自東向西行、所謂上午寫字間、車輛最擁擠時間也、據捕房報告、此三個月中試辦單程交通時間內、漢口路往來車輛、驟增數倍、故南京路愛多亞路車輛、已不復如往昔之擁擠、以是汽車肇禍案、亦減少一倍、工部局決定繼續辦理、惟漢口路商聯會、以此次單程交通、影響營業、反對甚烈、余當經在工部局交通會議上、提出討論、結果此次單程交通、一日四次、每次縮爲六十分鐘・所以體恤商艱也、

㈢肇禍問題　我人苟將上海公共租界汽車肇禍統計、與歐美各大都市汽車肇禍統計比較、覺相差無幾、但開車之難、莫過於上海、歐美各大都市、無塌車、無小車、亦無黃包車、爲交通之障礙、故駕駛汽車、非常便易、上海因有種種交通障碍、開車人實有窮於應付之苦・至於肇禍之起因、亦決不能專責開車人、往往有由路人自取者、此輩大多爲鄉愚或兒童、常共橫越馬路也、有奔至馬路中間、因聞汽車喇叭聲、而進退維谷者、有不顧車輛往來、狂奔而過者、於是禍作矣、此皆因缺乏相當訓練所致也、補救之道、在捕房方面、應嚴誡巡捕於指揮車輛之際、對行人橫越馬路者、亦須負指導之責、切不可在汽車肇禍之後、以抄得汽車號碼、報告捕房、即爲責任已盡也、開車人千萬勿可開快車、塞車雖靈、甯可不用、苟雇車夫駕駛者、遇有車夫欲開快車、以炫其能、速戒之、則汽車肇禍、至少可減去許多也、近有人提議工部局、對於小規模出租汽車行、强之保險、萬一其汽車肇禍、則保險行之賠款、即可充作撫恤金、否則車行方面、往往無力賠償、而死者家屬、又皆賴死者以爲生者、豈不大可憐哉、又有人提議、當電車到站搭客上下時、汽車不得在電車之左、衝過電車、蓋此一刹那間、無論車夫如何謹慎駕駛、往往有碾傷搭客足踝等情也、

公共汽車過去五年中 汽車肇禍之統計

年份	肇禍	受傷	死亡
一九二五年	六五三七次	二三六四人	七四人
一九二六年	七七一三次	二八七二人	一二四人
一九二七年	八一二七次	二九六八人	一二三人
一九二八年	八六四八次	三〇八七人	一一一人
一九二九年	九六九一次	三四四二人	一四一人

公共租界過去五年中 每季汽車登記平均數

車輛	一九二五年	二六年	二七年	二八年	二九年
自用客車	二九八二輛	三四八七輛	三八五九輛	三九八九輛	三九八〇輛
營業客車	四四四輛	四九三輛	五七四輛	六八五輛	八四九輛
運貨車	五八三輛	七一四輛	八五九輛	九五九輛	一〇七八輛
公共汽車	三四輛	四七輛	七二輛	八六輛	一〇九輛
機器脚踏車	三七三輛	四三五輛	四九五輛	五二一輛	五一二輛

（附註　尙有免捐汽車及軍用汽車概不在內）

愛多亞路之交通

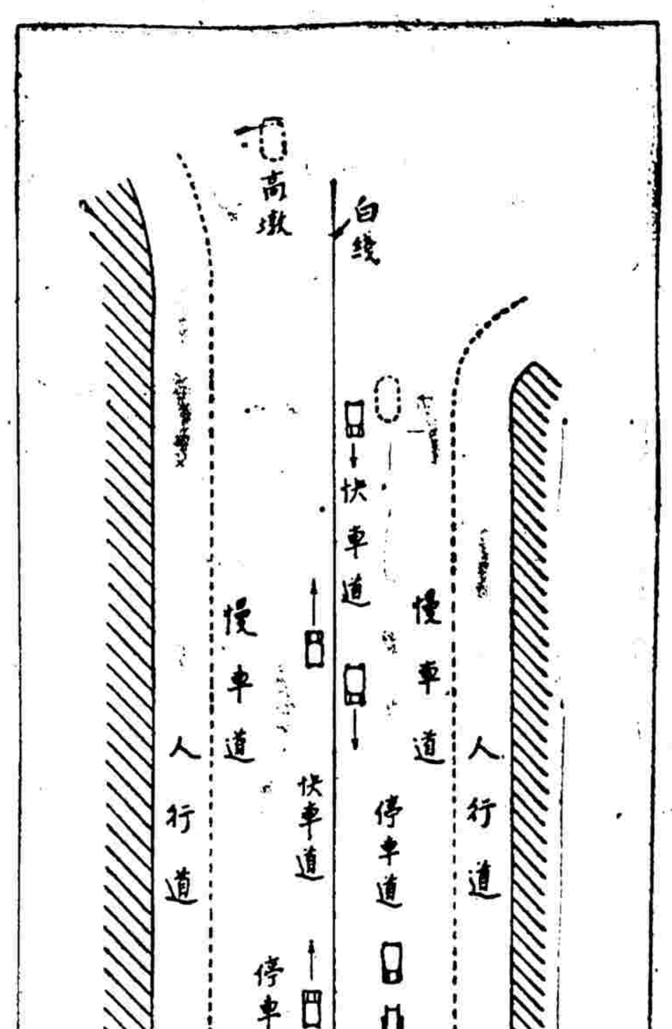

愛多亞路之交通

丁祖澤

本埠愛多亞路、處於公共租界與法租界之分界線上、初係洋涇浜河道、故至今仍有人稱此路曰洋涇浜者、不平等條約中之洋涇浜章程、亦起原於此、愛多亞路既有歷史之關係、復佔交通上之衝要、前此路東半段適處公共租界與法租界商業最繁盛之區、西半段前爲通達西區住宅區之咽喉、車隊往來極爲 且此路爲兩租界之交界線、兩租界各有半邊路之管理權、北面之半路屬公共租界、南面之半路則屬於法租界、故在此路上、可見兩租界不同制服之巡捕也、愛多亞路爲現今上海最寬闊之道路、其寬度爲一百十英尺、今示其一段如附圖、惜全路爲河道塡沒而成、彎曲之處極多、惟兩工部局鑒於路線之應改良、已逐漸減少彎曲之度、運用者亦漸覺便利矣、愛多亞路之全路寬度、爲一百十英尺、車馬道全闊爲七十五英尺、兩側人行道各寬十四英尺半、車馬道又劃分爲二區、中間一區計寬二十八英尺、即所謂快車道者是也、此快車道中間以白漆劃一直線、以分隔來往車輛、凡在此快車道中駛行、祇限於汽車、其他車輛除必須橫越而過者外、均不須通行・因之不明此規則者、常被巡捕拘罰、尤以騎脚踏車者爲最多違犯、在快車道之兩側爲慢車道、各寬十八英尺、即備馬車塌車黃包車脚踏車及小車等通行・更在快車道與慢車道之中間、劃出寬六英尺路各一條、爲停放車輛之處、此處停車之地位極充足、以現今之情形而視、尙無不足之虞、且停車之時間並不限制、不如其他道路之多困難、愛多亞路之車道佈置、確係今日最新式最有秩序者、裨益於使用汽車者尤多、在進行中可無其他車輛阻滯之不便、亦可因之而減少肇禍焉、

兩個建議

（程志政）

都市發達之後、接上來的重要問題、便是如何解決車輛擁擠、理由是很明顯的、因爲都市愈發達、車輛—尤其是汽車自然日漸增多、結果道路的寬度、便感覺得不能應付、而交通問題、一變而爲市政問題了、

上海繁盛區域、首推英租界、幾乎沒有一條路不是車輛擁積的、就我們日常間的觀察、最擁擠的、還不是南京路和外灘、而是海甯路石路等處、我也不是說南京路不見擁擠、可是它的擁擠、是沒有危險性的、擁擠而無危險性、自然還是次要問題、

海甯路石路一帶、行人最多、同時街道又遠不及南京路的寬、而最缺憾的、還有管理制度的不善、現代所目爲最好的車輛管理機是紅綠燈、上海一小部分交叉口已採用了、而一大部分、還是利賴巡捕的一根警棍、甚至於有些地方、警棍也不用、偏偏那些地方、未見得道路寬大、車行舒舒、因之便生出許多禍端來、

租界當軸們、也許對於改良路政、已有相當的研究、此刻我姑且供獻我的一些意見、第一、紅綠燈要普遍起來、許多地方、尙還沒有紅綠燈的設置、在當軸也許以爲是次要地帶、然而古語所謂「禍患常積於忽微」、明說是忽略的地方、偏偏容易生事、不信、我們翻開汽車肇禍統計來研究、被汽車碾斃的人、多半不是在十分熱鬧地方走的、南京路上的禍案、幾乎百不得一、不是一個明證嗎、因此管理嚴密的區域、倒使車輛擁擠些、卻未見得釀成危險、這是無庸疑義的、所以第一件事、公共租界車務處、應當將各處的紅綠燈、完全裝好、而有效率的使用起來・第二、採用自動管理機、關於自動管理機、我在本刊、已詳細介紹過了、它的好處、便是能自動去支配車輛進退、不用人去管理、卻比人管理更來得有效率、更來

BROCKWAY

百老滙

長途車與貨車
六汽缸載重底盤

最新式完備堅固省費之長途汽車

新百老滙長途車與貨車・信實可靠・總重量爲一萬四千磅・底盤低長・機力充裕・堅强耐久・載運普通重量・輕便如意・異常經濟・雖有時所載過重・亦能勝任・機力速度・不爲稍減・此貨車之各組構造・均係整個式・機身各部・亦特別加大・適應現代運輸之需要・宜合各地交通之情形・百老滙車身・闊大堅强・質優工精・穩妥經用・應手靈敏・易於整理・行駛各種路・安全舒適・此車可用電地或用磁氣・以各地情形與車主要求爲定・務使顧客滿意・百老滙實爲今代最完美之貨車與最經濟之運輸利器・

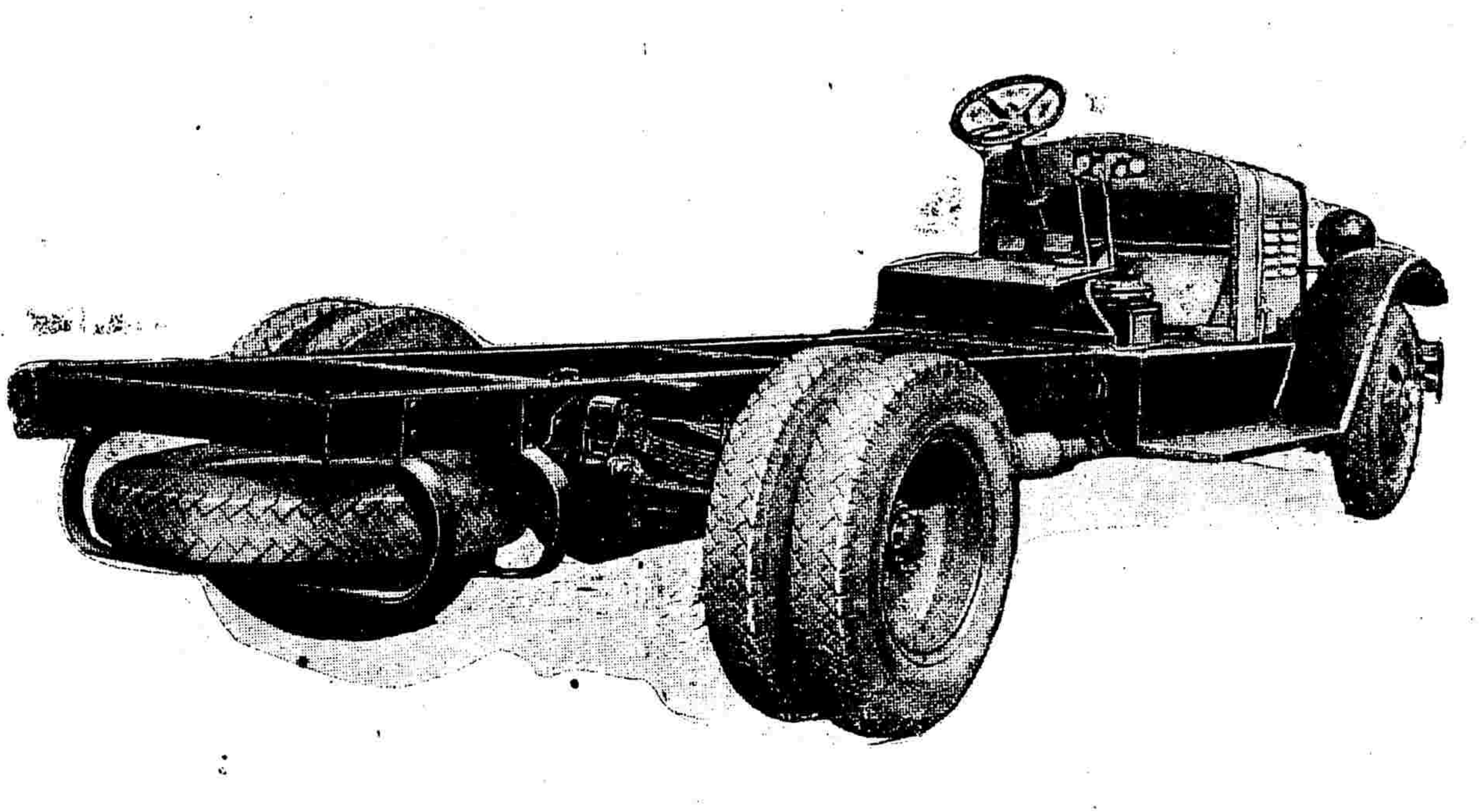

最適合現代運輸需要之唯一貨車

中國總經理
海豐汽車有限公司　上海福煦路一九二號　電話三五一九四號

得安全、美國大都會、已有採用的、而且結果非常圓滿、在初裝這種機件時、也許覺得很貴、可是用到後來、就不然了、因爲用了自動機之後、可省用許多巡捕、每年自然省去不少、何況又安全便利呢、上海的南京路浙江路口、當三公司的中心、鐵軌如網、行人如織、汽車尤其十分擁擠、我想正可把這自動機先來試用、省却許多麻煩、又係公共利益、一舉數得、車務處大可一辦呢、

公共租界交通開車章程

一、大路交通開車章程內所載各名目分別說明於下

交通　凡車輛及步行人等在大路來往統稱交通

大路　爲車輛及步行人所通之地即爲大路故路或街或通行公路名稱均同

公路　大路之一份專爲車輛之用即名公路

路旁小路　大路之一份專爲步行人所用者

街沿　公路之路邊無論標明與否

安穩地點　公路之一份其間並無車輛開行者

路上停頓處　公路之一份稍爲加高或即爲安穩地點包括以下兩端(甲)交通停頓處用爲步行之人暫時停頓或爲車輛調頭轉灣分路之處(乙)電車停頓處用爲電車乘客上下停立之處

車輛　任何車輛(但馬不在內)倘若(一)小孩滾路之車小孩臥車及病人椅在公路行動即算車輛如在路旁小路即作行人論(二)按此章程內所載車輛之名目無論說明與否其在軌道內開行者即指電車言

馬　任何牲畜用爲車輛或拖拉之用

開車人　無論何人當時照管一車在大路上者

步行人　無論何人在大路步行者惟小孩滾路之車小孩臥車及病人椅如在路邊行則算行人如在公路行則以車輛

乘客　任何乘車之人其開車人或車之主僱車管事者不在其內

電車　任何車輛凡專在公路軌道內開行者

無軌電車　除電車外任何車輛凡以車開駛或全份或一份倚恃頂上電線得電力者

摩托車　任何車輛凡以內面…器或電力開駛者惟電車及無軌電車不作摩托車論

並排車輛　將車與街沿並排

橫排車輛　將車與街沿橫排

停車處　公路之一份或其他特備地段專爲排車之用者

二、凡在大路行走之人無論爲開車人步行人或乘客俱應顧及交通便利保持公安

三、凡大路行走之人不准有危險及疏忽或不正當之舉動

四、凡在大路行走之人不准阻礙其他行人及車輛交通

五、凡在大路開駛車輛不准疏忽疾馳致生危險或有不正當行動

六、凡在大路開車之人不准佔路致阻礙他人之交通

七、無論何人不准在大路中於車行動時上車落車阻礙他人來往交通除非將其車靠近路邊方可惟電車不在此列

八、無論何人不准在大路裝卸貨物阻礙其他交通

九、無論何人不准在大路中肩挑或安放貨担物件阻礙其他交通

十、凡在大路開車或步行均須遵照巡捕指示記號而行

十一、開車之人開行不得過速須定有穩妥速率顧及路上其他行人與車輛來往之利權及當時交通情形以及路面如何並有無危險地點無論指明與否均應注意

十二、開車人須靠近路旁而行其開行越慢越要靠近街沿

十三、開車人向左轉灣時須靠近左旁街沿愈近愈佳

十四、開車人向右轉灣時須大轉灣向其中線之左而入新路

十五、開車人經過路中停立處或在開行方向中線之右者應向左邊行

十六、開車人如遇迎面開來之車須向左邊經過

十七、開車人如欲經過同一方向開行之車(除電車外)須向右邊行

十八、開車人如欲過或行動或停滯之電車在同一方向者應向左邊經過

十九、開車如遇同方向開駛之電車暫停以便乘客上下時須緩行如遇必要時亦須暫停一俟路上毫無阻礙方可再行

二十、凡開車人欲越過同方向開駛之車如前面看勿清楚則不准開行

二十一、如欲經過橋梁路角轉灣與對直穿街或路之灣曲處觀看前面不甚明瞭者開車人即須緩行

二十二、摩托車開車人如行近大路中有馬之處即須緩行惟遇必要或有人請求時須停止

二十三、如遇在大路發生事端其所開之車有關係者開車人即須停車查明有無損傷或相助一切必須靜待巡捕知照方可再行如果路上一時並無巡捕在該處應將發生之事即行報明巡捕房不得遲延

二十四、開車人不准將車與他車並肩而行免致阻礙他車來往

二十五、開車人不准將車停在任何房屋門首阻礙進出之路祇須從速在門首將乘客上下或裝卸貨物

二十六、開車人不准將車向後開行或在路上兜轉致阻礙他車交通或生危險

二十七、開車人在路上停車於乘客上下時除遵照巡捕一切指示外須將車靠近路邊街沿

二十八、開車人除遵照巡捕一切指示外不准在路上停頓處與附近沿將之中間公路上停車讓乘客上下或在路中之停頓處與街沿之中間

二十九、開車人可在以下載明各地段停車讓乘客上下(各地段從略)

三十、開車於非需要時不准用喇叭警鈴或其他警告物件免取衆人之厭

三十一、開車人准用以下載明各記號在需要時知照其他開車者及上差巡捕

一　我係停車計　開　伸出右臂舉直或橫伸向右面上下之

二　我係向右轉灣伸出右臂並直至右邊

三　我係向左轉灣伸出右臂並直至右邊而向左搖過其身

四　我係向前伸臂平舉直前

五　來前或過去伸出右臂平直至右向前擺動表示之

(凡摩托車由左手開駛者同樣記號用左手行之)

三十二、無論何人乘車行動時概不准或坐或立在踏脚板上

三十三、不論何人並非乘客於車行動時概不准拉住無論車身之無處

三十四、無論何人如未領有本局或法租界工部局執照者不准在大路上開駛此項執照當巡捕查看時須即拿出凡係載貨車輛租賃車或公衆運貨車輛之執照由上述工部局警務處發給於考驗合格後之人年在二十一歲以上者至於其他汽車執照則發給於考驗合格後之人年在十七以上者

三十四甲、無論何種車輛之車主概須於必要時將其有違犯車務章程或別種章程之開車人負責報告姓名及其他一切有關係之情形以便認明

三十五、無論何人如果酒醉或體質不甚合宜不准開車

三十六、凡車如其建造裝配發生危險阻礙交通分散所載者過分損壞路面任意作聲喧鬧或致開車者不能看清前面者此項車輛不准在大路開駛或因軋頭不靈或因其他機器不全不在完全取締之內甲無論何種車輛其裝物件超過車身或其他機件二尺以上者該車於路角轉灣對直穿街或調頭時其開行之速度對於其他交通不得增加危險或使不便或有阻礙此種裝貨車在日出後日入前須懸掛至小尺見方之紅旗於所裝貨物之後而在日入後日出前換掛紅燈一盞其紅光於後而或兩邊之相當距離內須顯明易見乙電車無軌電車拖車四輪車或車之某部份內應載乘客若干由捕房總巡核定其數目用顯明之華英文以油漆書於車上易見之處無論何種車輛載客不得逾所定之數如有違犯此項條件者車主及管車人均應受懲治丙如欲行駛沖輪重量機器之鐵輪、輪拖車須先向工程司領取特別允照再此種車輛不准用機器動力拖行(未完)

便儂否汽車
BENOVA
開銷最省效用最著

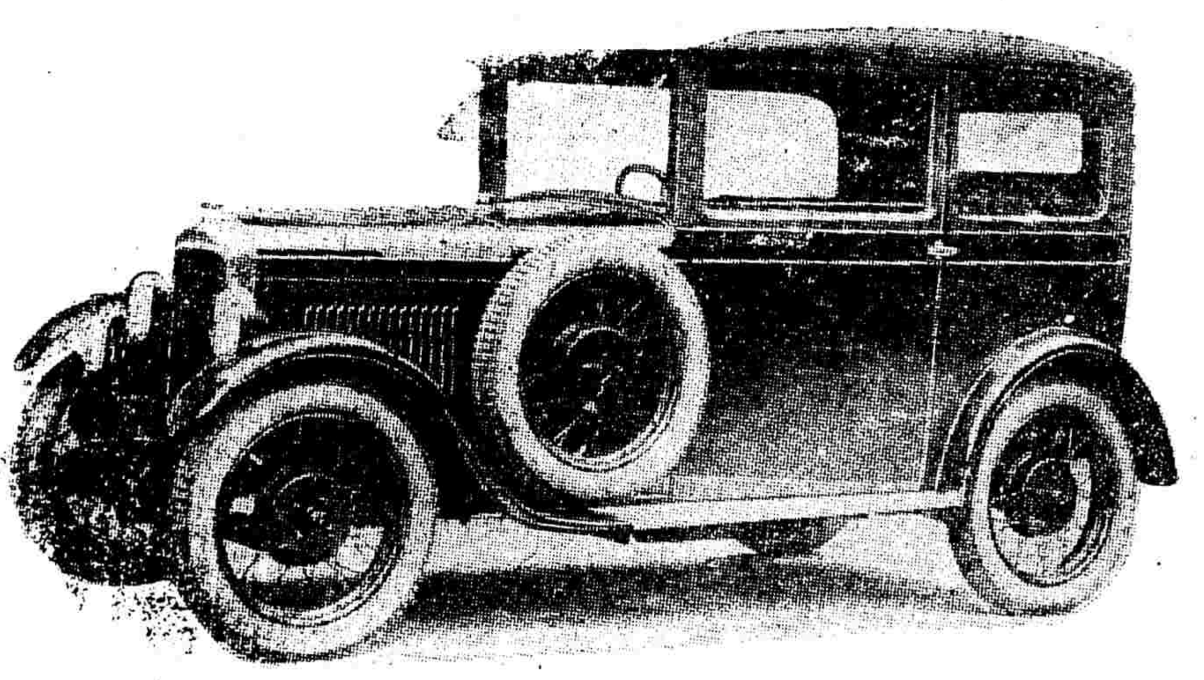

便儂否五四至七四馬力

新到四座轎車及其他各式多輛

法大汽車行
霞飛路三五六號　電話三二二九一

鄧祿普車胎

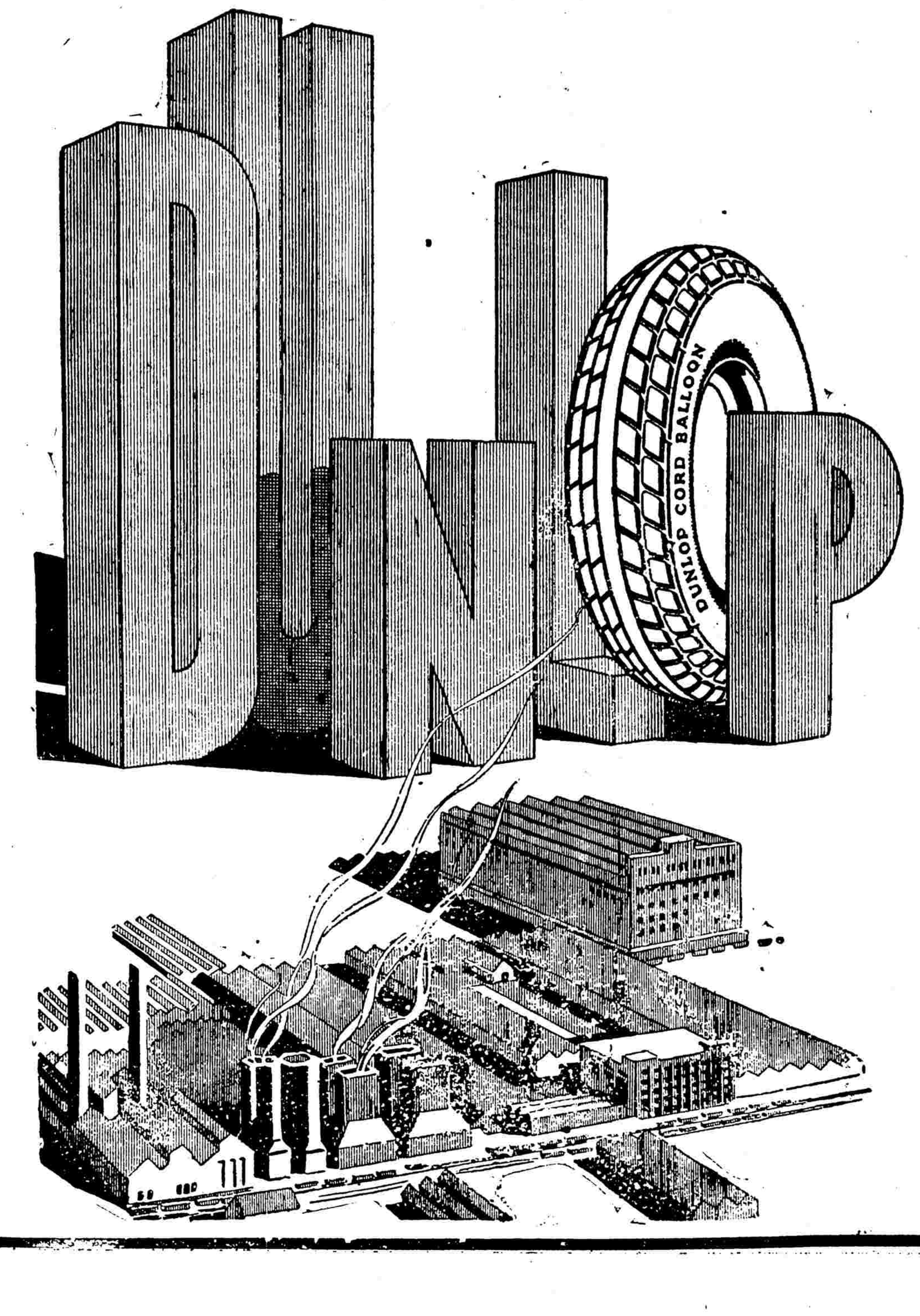

華經理處 茂昌洋行
上海梅白克路一二二四
電話 西一八七一號

金利源碼頭案 蔡培明晨會見法領 直接交涉維持租約

法領會表示和平解決 廢約執行已無期延期

招商局金利源碼頭因法教會三德堂希圖破壞租約、法公廨循情判決、致引起糾紛案、昨據新聲社記者調查、形勢已趨和緩、法公廨對於廢約執行、確已無期延期、茲將各項消息、誌如下、

▼法領態度和緩　據招商局負責人員談、金利源碼頭糾葛、已發生五越月、法國駐滬總領事柯葛林、在前總辦趙鐵橋任內、曾鄭重對趙氏表示決以不妨害招商局之營業、自招商局呈請交部轉咨外部請向法方提出交涉後、外部駐滬辦事處陳劉正副兩處長、前日奉令赴訪法領柯葛林、面達外部意見、請制止法公廨執行廢約、據表示、此事總可和平解決、法公廨聆此意志、對爲該案廢約執行、已無期延期、

▼並不進行公斷　招商局方面本擬委託馬相伯陸伯鴻二君、邀同法方、出任公斷、但前日交通部長王伯羣抵滬後、招商局代理總辦蔡培、即赴晉謁、聞蔡培報告辦理該案經過外、與王部長面決、完全採外交方法解決、故並未進行公斷、記者昨赴南市電車公司訪晤陸伯鴻君、據表示、此事雖受委託、本人尙未與法方會見、經先徵詢法方意見云云、

▼蔡培法領會見　自外辦處進行交涉、往返相商、決定于明晨（十八日）下午、招商局總辦蔡培、由外辦處劉副處長雲舫之介紹、在法領署與法總領柯葛林會見、直接交涉維持金利源碼頭租約、

▼兩當局之表示　新聲社駐京記者、爲本案往訪交通外交兩部當局、詢問對於此事之意見、茲錄其談話意見如下、

㈠交通當局之表示云、法公廨此次判決取銷租約、根據理由、實欠充分、三德堂藉口付租後期、遽請取消該約、尤爲錯誤、若付租後期、純爲債務問題、其不能牽涉所訂租約、在法律立場上至爲明顯、況招商局之於金利源碼頭之產業關係航業至鉅、豈能拱手讓諸外人、交部對於招商局之整理、一切均在規劃之中、前日招商局已具呈交部、請求援助、王部長之意、決即咨請外交部、與駐滬法領嚴重交涉務達撤消法公廨之判決、制止其執行、即日恢復原訂租約、否則此時惟有作爲懸案、待新法使下月來京、再行交涉、

㈡外交當局之表示云、外交部方面、對于原案經過、尙待詳細研究、惟考金利源碼頭、原爲招商局之產業、因中法之戰、致將一部分之主權斷送、交涉幾及十年、僅得租地之權、在法教會三德堂方面、本無侵占此項產業之根基、此次法公廨之判決、以三德爲產主、實爲錯誤之點、外部俟收集原卷、必當據理抗爭、總之法公廨之改組與取消領事裁判權、觀於此、我人更覺有努力進行之必要云云、

招商局總辦人選

決定以陳希曾繼任 陳表示不貿然就職

大陸社云、招商局總辦自十五日國務會議決定以陳希曾繼任後、外界多向陳氏訪問、據陳氏向人表示、略謂此次中央委任爲招商局總辦、殊出意外、蓋本人主持滬電報局事宜、才力時虞不勝、招商局處此艱難之會、決非才輇者所敢任、總之本人對招商局未有充分把握、及整頓方針時、決不貿然就職云云、招商局方面因未得正式公文故未有人員往陳處接洽、近日營業科科長沈仲毅李雲良等對於復航之長江各輪、仍抱積極的主張、爭攬貨儎、志在保持長江航權、勿令稍有退落、絕不因易總辦而示消極、至海員欠薪問題、蔡培已在籌劃、不久可有解決之辦法、

王正廷

明晨約見重光 交涉長沙事件

外交部長王正廷、於星期四（十四日）下午四時許、由京乘飛機來滬、昨晨（十六日）會赴善鐘路外交討論會辦公、外交部駐滬辦事處陳劉正副兩處長、均赴謁見、報告辦理金利源碼頭交涉經過、王氏並接見本部宋總務司長及陳參事、定明日上午十時三十分、在討論會與日代使重光葵交涉長沙事件云、

縣政會議

限各區派募庫券

上海縣政府昨日下午二時、開第四十五次縣政會議、出席列席之各機關人員十餘人、開會如儀、嚴縣長主席、胡恭壽紀錄、茲將會議情形錄下、

▲報告事項　主席報告、略謂、今天召集會議最要議案、即係籌募捲烟庫券、[illegible]庫券中央派江蘇省認募一百萬、[illegible]政特派員擔任四十萬、財政廳擔任六十萬、現在財政廳所認數目、已分令所屬各機關派募、本縣奉派募一萬元、本縣既奉令飭、自宜努力勸募、請各位討論勸募辦法、

▲討論事項　討論議案、決議、㈠縣政府交議奉財政廳令飭勸募捲烟庫券、各區應如何分認案、議決、各區派認數額、限八月底募齊繳縣、㈡縣政府交議准江蘇水上省公安隊第一區部函知聯防計畫、如得同意、請協助經費等情、應如應付案議決、函復本縣財政困難十九年度預算業已編定、委實無款可以撥助、㈢縣政府交議本年識字運動、各區輪流舉行、應如何實施辦理案、議決、定九月一日至六日止、按照區之次第、按區逐日舉行、時間定下午一時、並定一三五區由縣政府派員參加、二四六區由教育局派員參加、

滬漢航空

每逢星期一停航

據上海郵政當局言、自八月十八日起、滬漢航空郵路、於每逢星期一日停止飛航、

國稅會議

昨日終了

財政部國稅會議、昨日上午九時許、在中央銀行三樓繼續舉行、計到各省鹽運使印花稅局官產局　沙田局麥粉特稅局及各特派員等、由財長宋子文與印花　賦稅各組主任分別徵詢　各省國稅征收狀況、及各代表陳述將來對於新稅進行之意見、至十一時許散會、茲悉各組會議對於財長交付各案、均討論完畢、當於昨日宣告閉會、並將會議經過實行結束、將於日內彙陳宋部長、詳加審核、以爲各項新稅、則施行之準備云、

郵工代表晉京

請取消儲匯局

上海郵務工會及職工會、前提出十項懸案、已得圓滿解決、但關於修改假期、及改訂郵務佐以下各級　薪率二問題、已由兩會派代表會同總局進行修改、結果與兩會所提、大致相同、其詳細辦法、俟正式修改後、即可發表、至關於取消另設匯局問題、已由兩會連呈中央及國府各部院請求將　該局撤消、所有郵政儲匯事務、仍歸郵政總局辦理、並派代表張克昌朱學範康雍史濟　寬杜誠等七人、於今日晉京、向中央作懇切急迫之陳述、以期達到取消目的云、

王家楨抵滬

張羣同來

外交次長王家楨、昨電本埠馬斯南路滬寓、稱王氏本人已於前日（十五日）由大連乘大連汽船會社大連丸啓行南下、今晨與上海市長張羣同船抵滬、在匯山碼頭登陸、

查辦紅會案停頓

─市衛生局函催查復─

常議會應速負責整理會務 理事長應速負責舉發暴徒

中國紅十字會前因選舉常議員發生搗亂會場及打毀辦事處情事中央以紅十字會爲各國人民自辦之良好慈善機關、該會竟發生此種不規則情事、自應查辦、當電令上海市政府轉令衛生局查辦、所有查辦情形、迭誌報端、現悉衛生局因該會常議會爲平時監督會務之最高機關、對於前達中央核定辦法、究已如何辦理、會內選舉糾紛、竟有無方法、由會自行解決、特再函催常議會議長王一亭、從速查復、以便轉呈、又以奉令責成理事長王培元舉發搗亂會場打毀辦事處各暴徒各一節、仍未依限舉發、特再去函嚴催、以便轉呈核辦、茲將該兩函原文分別照錄如左、

（一）致紅會常議會議長函　逕啓者、案查前奉上海市政府訓令、轉奉國民政府主席核定解決中國紅十字會總會糾紛善後辦法各項、業於本年七月二十五日函復貴常議會請即查照分別辦理見復以憑轉報、並於本年八月七日函復貴常議會、爲江趨丹舉辯並未予勸搗亂紅十字會選舉文內併案催請將前達各項之辦理情形、詳晰見復、再爲彙案轉呈各在案、復查八月之十日之紅十字會會員臨時大會、係由貴常議會議決召集、其重要任務、爲解決貴會第三屆會員大會選舉常議員之糾紛、但屆期又未能成會、此項糾紛、仍屬延擱未決、不知貴常議會對於此項懸而未決之糾紛、將如何以謀解決對於前達各項善後辦法、究已如何辦理、用再備函催詢、務希從速見復以憑核轉、

（二）致紅會總辦事處王理事長函　逕啓者、案查前奉上海市政府訓令轉奉國民政府主席諭、仍責成轉飭執事迅速舉發搗亂紅十字會會員選舉及打毀總辦事處各暴徒、並諭嚴厲督催、毋得稍有寬假等因、遵於本年七月二十五日函請執事遵照於文到五日內、盡情舉達、以憑轉呈核辦、旋於七日三十一日接貴會駐滬辦事處函、以王理事長本應如期答復、因患時疫重症、臥床未起、俟王理事長病愈後、再行函復、用特備函即希台洽等由、當經函復查王理事長既經台端證明現患時疫、自可稍展答復限期、惟案奉明令轉飭迅速舉發、並責令嚴厲督催、毋得稍有寬假、未便久延、茲准代爲聲請、即改限於八月十日以前答復、務希查照轉知遵辦、以維會譽、而重法紀等因各在案、現又逾限多日、查台端既已病愈、並爲八月十日之開會主席、此項答復、双無須據事直陳、無甚煩勞、應請就日盡情舉發、倘[illegible]未負責舉發實情呈報、請示最後之[illegible]務希[illegible]

陳宗城赴日

國際勞工分局長陳宗城、近以京局及駐滬辦事處事宜、現已就緒、所有中國各地勞工狀況、亟須開始調查、惟籌備伊始、各種調查手續、須赴日本與國際勞工局駐日分局有所接洽、特於昨日乘輪東渡、

要人之行踪

▲財政部長宋子文、淞滬警備司令熊式輝、昨日下午五時十分乘滬杭轉快車赴杭、

▲中央研究院楊杏佛、日前赴青、出席中國科學社年會、現已返京、乘夜快車於昨晚來滬、

李世甲昨返京

海軍部總務司長李世甲、自上月十六日、奉海部令、離京赴閩以來、已屆一月、刻已公畢、於前日返滬、當至江南造船所、視察逸仙艦建築威勝諸艦修理工程後、已於昨日上午、搭乘京滬車返京、

坎拿大商務團

定十一月間到滬 各機關籌備招待

坎拿大商務調查團、將於十一月到滬、上海各團體以坎商此次來滬、於聯絡國際情誼關係至鉅、擬發起招待昨在社會局開第一次籌備會、到社會局重克仁、市商會顧澄淸十餘人、討論結果、邀請有關係各團體參加、定下星期三開第二次籌備會云、

威勝艦昨出塢

海軍部威勝軍艦、以年久失修、於日前進塢修理船底等、刻已畢事、於昨日下午一時出塢、駐泊江南造船所碼頭、再行從事修理內部、一俟工竣、即行駛往上遊增防

兵工廠

機械廠主任回任

上海兵工廠機械廠主任、本爲莊權君、後莊君奉命調往漢陽兵工廠任職、遺缺由南京兵工署特委　鍾毓靈君繼任、刻聞莊君已由漢回滬、定明日（星期一）回廠、繼續前職、至鍾主任、則亦由兵工署調回矣、

華洋長途電話費

歷年積欠萬餘元 電話局交涉追還

華東社云、交通部上海電話局某重要職員、昨語記者、謂自民十五五月起、話局與華洋德律風公司開　始訂約通話、凡用戶之在租界者、須較內地局每次加收手續費五分、加急則須一角五分、其長途話費、則於手續費外、依內地局例、分普通加急兩種、加急電話、可隨時提前接通、惟所收話費、則須依照普通增價三倍、該費由華洋公司於每月扣除手續費後、彙送電話局、惟歷年以來、加急話費、華洋公司輒略去不解、自趙局長接事以來、當即察出華洋公司所欠解各費、歷年以來、所有略去未解之加急話費、合計損失、約有萬元之譜、因即派員前往交涉、華洋公司方面、雖承認補解、然尙無確切之表示、昨報謂華洋公司積欠手續費、實係長途電話費之誤也云云、

市商會草擬 浚淞籌款辦法

以所得爲發行公債基金 分四方面進行捐款

建設委員會、以開浚吳淞江爲當務之急、惟籌款爲難、前曾由籌備委員會請推市商會草擬籌款辦法委員之一、茲聞該會已接據市商會函陳籌款辦法如下、謹按當民國十三年籌浚吳淞江之際、其籌款辦法、分爲兩項、㈠爲上海商捐、㈡爲八縣浚忙帶徵、然商捐出之於團體勸募、則其性質爲自由樂輸、並無强制之權能、八縣隨忙帶徵、出於各該縣縣議會議決、則八縣各自爲政、意見不易一致、且議決帶徵之人、即係保管款項之人、最易起挪用之弊、而此外又別無監督機關、以策其後、遂致籌款不如所預期、而工程亦因之中輟、此皆已往之失也、今擬籌款之法、一方宜以前車爲鑒、而加以改良、一方宜參酌從前籌款籌法、而加以擴大、前提既已決定、茲再述其辦法如下、㈠宜將商捐辦法、改爲按照貨物帶徵若干、此種辦法、係仿浚浦附捐及江北運河工程帶徵之先例、並非創舉、凡裝載商貨之船只、往來於吳淞江內者、於完納關稅及貨物稅時、由海關或稅所將附徵款項、代爲帶徵、於稅單或捐票內、附帶註明、其每件貨物附徵之稅率、以及帶徵若干年、期限應俟將工費估定預算編成後、再行斟酌擬定、㈡各縣帶徵之款、除已悉數解清者外、其徵而未解者、應查明歷來挪用實數、責令地方經管人員、按照嚴追賠補、分年解清、征未足數者、仍照前案繼續帶征、此外如太倉等縣、尙未實行帶征、而現在田畝征附各稅、已超過財政部所定限制、事實上無從再行帶征者、應於各該縣建設經費內、每年酌提若干、撥補浚淞之用、以附八縣攤款三十萬之原額、㈢此次浚淞、既合省市之力、大舉經營、則市政府亦宜酌撥公款補助、以厚其力、查上海市碼頭捐、約合六七十萬兩、向來爲工部局獨占、而華方僅分得其十分之一、此項分配問題、久成爲交涉中心、現有浦東南市所征碼頭捐、完全撥歸我方之說、此舉辦成、則市府收入、自當較前增加、擬請於此款內撥出一部份、爲浚淞之用至每年究可酌撥若干、應於下屆會議席上商定、或將來再由公家議辦、㈣建設廳迭有征收治河經費之議、此舉現在是否停頓、未能臆測、此舉如能辦成、則吳淞江亦爲蘇省河流之一、擬請於全部治河經費內、酌提一部、以充此用、㈤上述四種籌款辦法、既係每年分收、誠恐數目零星、尙不足以濟施工之需、擬請俟估工確定後、先行編成、預算中應注意者兩端、㈠收入方面、照查明上述四種款項、每年究可實收若干、㈡支出方面、應分爲浚淞工費、及撥還東段前次借墊工費十二萬元兩款、預算編成以後、擬先按照支出總額發行一種浚淞公債、即以上述籌得之四款、撥爲公債基金、組織勸募委員會、從事募集之債款除將從前墊款一次撥淸、以免公家多賠利息外、其餘應存於保管委員會指定之銀行、俟應付公款時、按照手續支取、又上列四種捐款之收入、亦須隨時撥交保管委員會、其一切收支、保管委員會自以隨時稽核、以防流用云云、

商讓米業公會房屋

淞滬警備司令部、以據市商會函、陸軍皖北招募運輸處、占住米業公會房屋、請轉飭遷讓等情、當經由司令部副官處派副官柳克機、前赴該處商洽、刻日遷讓矣、

市商會召集 臨時執委會

討論主席辭職問題

本市商會主席徐寄廎、前因病體未能即時康復、函請辭職另選、經由本月八日第二次執行委員會常會　議決挽留去後、旋又接徐主席來函、仍請改選、當即提交本月十四日第七次常務會議、議決定於本月二十日（即星期三）下午四時、召集執行委員會臨時會議、討論決定對於徐主席辭職及改選問題、昨已通函全體　執監委請屆時涖會與議云、

組織同業公會

市商會請示可否自由

本市商會昨爲工商部、對於組織同業公會法文解釋、與中政會通過之　商會法[illegible]兩歧、特呈社會局請轉[illegible]、呈云、呈爲商店組織同業公會、可否任其自由、中政會決定原則、與工商部解釋、意見兩歧、請予轉呈核示、以資遵循事、案查前商整會爲銀行可否　單獨加入商會、呈請工商部示遵一事、於六月十八日奉工商部第一〇八九四號批示內開、卅代電悉、查商會法第六條所稱、雖有同業而無同業公會組織者、係指同一區域之同業不滿七家者而言、該市銀行已在七家以上、應即依照工商同業公會法、組織同業公會、由公會舉派代表、加入商會、不能適用該條商店會員之規定、單獨加入商會、以符法制、而免紛歧、據電前情、仰即知照等因到會、部批所謂已在七家以上、應即依照工商同　業公會法組織同業公會是商　店在同一市區以內、如達七家以上、即應組織同業公會、否則應受不得單獨加入　商會之制裁、是組織公會含有强制之性質、而非任商店之自由、已屬毫無疑義、惟查同業公會法第一條有云、凡在同一區域內、經營正當工業或商業者、均得依本法設立同業公會、按照法律所用文字之體例、凡於條文內用一「得」字者、均爲任意規定、而非强制規定、此種文例、殆難枚舉、法文既稱得依本法設立同業公會、則設立同業公會與否、純爲工商業者之自由、第三條所謂七家以上之發起、係規定設立許可之條件、其性質與設立股分有限公司、限於發起人若干人以上者、同一理由、無非謂不滿法數、即不符組織之條件、似不能解釋爲一符組織條件、即有必須組織之義務蓋法理所謂人民有集會結社之自由、其自由本含有正負兩義、一則人民設立團體、如合於法定條件、官廳即不能任意妨碍其成立、一則人民如認爲無設立團體之必要雖合於法定條件、法令亦不强制其成立、並查上年六月九日中央政治會議、第一八三次會議、由王寵惠胡漢民兩委員報告　商法原則中、關於商會組織單位各問題、解釋之審查意見、議決照審查報告通過、其報告之第三項有云、商業的法人、如合原則的條件、並非必要組織同業公會、並附以理由云、商業的法人、雖合原則的條件、其願組織同業公會與否、完全屬於自由、不能加以强迫等語、是商會法第六條當時制定之本意、實未含有商店達七家以上、即須强制組織公會之意義、蓋商會係根據原則而訂定、其法文所含之意義、固不能違反原則而成立也、至就本市工商業情形而言、其商店達七家以上、而不能組織公會者、均皆有其不得已情形、因此而限令不得單獨加入商會、以爲不組織公會之制裁、按諸事理、似亦未能公允、惟工商部爲行政最高機關、對於法文解釋、與中政會主張兩歧、屬會辦理、實感困難、理合縷晰陳明、備文呈請鈞局鑒核、俯賜轉呈解釋示遵、實爲公便、

滬南公共汽車

停駛城內肇嘉路

滬南公共汽車第一路、自老西門起經小西門、取道車站後路國貨路外馬路、復經小東門大東門入城循肇嘉路、還達老西門、循環行駛日前該公司以此線乘客寥落、營業清淡、尤以肇嘉路爲甚、擬將該路完全取消、改在小東門換頭　在三路下行車未開行以前、經由大東門小西門駛回老西門、另於地方廳滬軍營之間、添設火車站一站、以資聯絡、市公用局據呈、當會同工務局派員勘得該項路線、大致尙無妨碍、惟車站前後路　及半淞園路等路面不甚堅實、須俟擇要翻修後、方可通車、乃令公司暫緩改道、關於停駛肇嘉路一節、准予試辦、惟將來如該路交通因此　發生阻碍時、仍須恢復原線、一面由工務局趕修車站　前後路及半淞園路二面、以便行車、聞該路價目已改定　六分起站、第二站加二分、自此每站遞加三分、全線共取資三十二分云、

工部局募日捕

報名者五十三名

本埠公共租界工部局日捕、於五日截止、日人應募正式提出願書者共五十三名、日海軍方面中人亦有報名者、規定二十日舉行試驗、

外商銀行明年之假期發表

一九三一年上海　各外國銀行及和明商會之封關日期、現已正式發表、仍爲十八日如下、陽歷新年、一月一二兩日、春節（廢歷新年）二月十七、十八、十九、二十、共四日、復活節、四月三日四日及六日、聖靈降臨節、五月二十五日、端節六月二十日、夏節七月一二兩日、銀行假日、八月三日、中秋九月二十六日、雙十節、十月十日、聖誕節、十二月二十五、二十六日、惟英商會主張減少年中假期、其單獨發表者僅十三日如下、元旦一日、春節三日、復活節三日、基靈降臨節一日、端節一日、中秋一日、雙十節一日、聖誕節二日、又跑馬假日、和明商會向不列入表內、惟英商會則毅然宣言、僅於大香檳日放半日假云、

租界垃圾問題

禁止傾入浦江 現均堆積空地

據工部局衛生處　職員發表關於處置界內垃圾問題、謂自華界當局禁　止將垃圾傾入浦江後、不得不另覓空地暫行堆積、惟至多不過六小時且經消毒、不致有碍衛生傳佈疾病、平常各里弄內之垃圾、係用小車裝運至指定之地點、再以汽車運往低窪之處、將其填平、上蓋泥土約一尺、過若干時垃圾均被泥土吸收其地即可耕種、工部局於租界內每日收集之垃圾、不下九百餘噸、過去一年中塡平之地、在五百畝以上云、

本市建築師工程師呈報開業規則

本工務局最近根據國民政府公布之技師登記法、擬訂建築師工程師呈報開業規則九條昨經呈准市府公布施行、照錄條文如后、

第一條、本規則依據國民政府公布技師登記法第十三條之規定訂定之、第二條、建築師工程師呈報開業、應塡具呈報表二張、連同技師證書送工務局請領開業證明書、隨繳手續費二圓、印花稅一元第三條、建築師工程師應俟領到開業證明書後方得接受市內一切建築工程之委託、第四條、建築師工程師如有左列各項情事之一者、工務局得停止發給開業證明書、並呈請市長轉咨工商部核辦、其已經領有開業證明書者、並得先行吊銷之㈠有技師登記法第五條情事之一者㈡以技師證明書或開業證明書私自頂替或託名使用者、㈢違犯工務局定章、屢經通知、仍不遵照者、第五條、依第四條之規定、經工務局吊銷開業證明書者、應即停止在本市內執行業務、第六條、建築師工程師自行停止業務、或變更地址時、應書面通知工務局、第七條、建築師工程師開業證明書遺失時、應即登報聲明、並向工務局聲請補給、隨繳手續費二元、印花稅一元、第八條、本規則如有未盡事宜、得隨時修正之、第九條、本規則自市政公布之日施行、

商務百衲本念四史預約期滿將加價

商務印書館印行之百衲本二十四史、宋版書占有十五種、元版書六種、其餘亦儘量搜集、俱屬佳槧、訪求既不厭其詳、影印又務極其精、聞爲該館董事張菊生君十餘年來心苦　經營之結晶件、全書約六萬五千葉、分裝約八百冊、預約價一次全交僅售三百圓、定價甚廉、各地名流學校大學史地系及圖書館訂購者甚多、而報紙揄揚、推爲二十四史空前第一善本、洵未虛說、聞本年八月底爲預約截止期、預約期滿售價即須增加、各藏書家因探悉該館此書　係有價值之作、預約截止後並不展期、故日來函訂及自往訂購者、日見增加云、

國貨宣講團之籌備

中華國民提倡國貨宣講團、自發起以來、進行甚爲順利、昨開第一次籌備會、由曾志功主席蔡曉和紀錄、首由主席報告發起宗旨、次討論決各案、㈠全體發起人、均爲籌備委員、另推曾志功張益齊蔡曉成龍驤　陳振權爲常務、負責規畫一切、㈡暫借國產道報館爲籌備處、㈢依照人民團體組織程序、呈請黨部許可、㈣籌備期內先徵求演講部基本同志、㈤國產大商場請本團　提前表演、以廣宣傳、推定成龍驤負責籌備、於二十日起往該場表演化裝演講、㈥簡章原則通過文字交常務　籌備員整理、議畢散會、

記者週報今日出版

上海新聞記者　聯合會刊行之記者週報　第十四期於今（星期）日出版、內有論文多篇札記一篇、關於國內外言論界近狀記載尤詳、各界定閱另購均所　歡迎希與本埠現代書局接洽也、

團體消息

▲絲印同業公會　昨下午在四川路會所開成立會、到會員三十餘人、市黨部代表張耀明、社會局代表張孟傑、市商會代表鄭澄淸、均涖會指導、王延康主席、開會結果、選出執行委員十一人、聞將另定日期就職云、

▲漢產雜糧同業公會　全體會員、昨上午在　會所召集會員舉行成立大會、當公推傅昌格爲臨時主席、次通過會章、復次選舉、結果、傅昌格陳世德　馮錫聲李子[illegible]樂宸勳、邵春霆、王少谷七人、當選爲執行委員、隨即宣誓就職、

▲市麪館同業公會　昨日在南市佛閣街該會會所、開成立大會、公推吳湘琴主席、計選出執行委員吳湘琴、徐惠嘉、姚泉榮、施炳松陳松濤、徐化卅、徐漢文等七人、

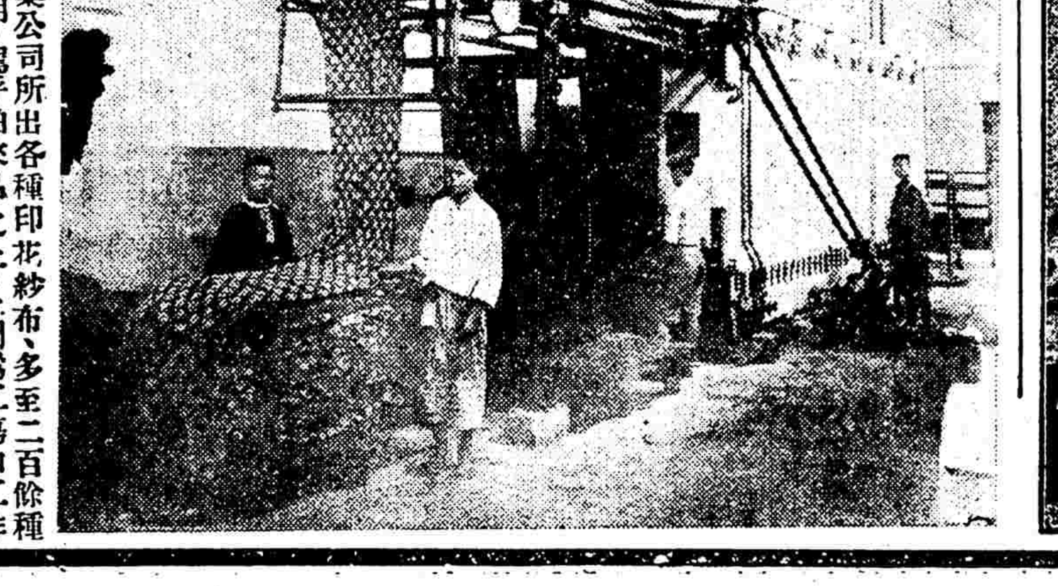

（上海印染公司所出各種印花紗布、多至二百餘種、色澤鮮明、駕乎舶來品之上、上圖爲工場內工作之一幕、詳情已述上日本報、）

▲江灣華西書局擴充營業　華西書局、係商務書館江灣分銷處、爲該地唯一大書店、並經理中華世界開明各大書局圖書、創設迄今、兩載於茲、所售各種書籍、價格悉與海上相同、而文具用品等、定價尤廉、是以營業日臻進展、內部亦逐漸擴大、現該局以秋季開學、轉瞬即屆、對於各種教本、備貨均極充足、以便該地大小各校當量採購云、

▲普益地產公司營業擴充　南京路五十號普益地產公司營業日臻發達、因現有房屋、不敷應用、故將美豐銀行舊址、大加刷新、不久即可竣工、擴充爲營業經租等部、其原有辦公處、悉充作該公司建築工程處之用、

▲安祿棉織廠新屋明日開幕　安祿棉織廠所製眼牌毛巾及各種棉織日用物品、精良美備、爲吾國棉織品之冠、在社會上已有聲譽、茲爲擴充營業便利顧客起見、特將總發行所遷至南京路石路轉角、內部工程、業已告竣　定於明日開幕營業、並同時舉行大廉價二十一天、

▲青年之友週刊五十五期出版　青年之友週刊（五十五）期今日出版、並附文藝附刊一張、內容豐富、本埠北新、新月、卿雲等各大書店及各報販處均有代售、

▲麗華公司又到粵調唱片　南京路麗華公司三樓音樂部新到大批粵調唱片、薛覺先唱麗華對答之玉麒麟、白駒榮唱麗華對答之三生石、薛覺先嫦娥英對答之隔夜素馨、白駒榮騷韻蘭對答之蟾蜍局、白駒榮西麗霞李炳堅之保威係勢、薛覺先唱之紅娘問病等唱片、俱屬最新出品、爲上海所無、該公司特於減價期內、一律削碼出售、

市聲

廣東粵漢鐵路股票掉換債票派息通告

鐵道部十九年四月一日開始發行六厘公債抵換收回粵漢鐵路股票以六個月爲限期至九月將滿未知有展期否查上年登記股票未來取者尙多然未換債票爲數亦非小誠恐貴客事忙無暇遺漏未換以失利益小號代附登記股票未來取者特此奉告請即來取自寄粵調換債票彙收息爲荷如貴客委託小號代辦過期作廢自誤故特此佈

上海河南路潤寶齋啓　電話一二八六四

便利箋　每本二角　花樣翻新　中外咸宜　（買便利牌手捲紙有贈）　[illegible]美術器行

時報總理

黃伯惠被綁脫險記

前晨在該報館門前遇險 被匪藏匿蘇州河小船內 當晨救出肉票擒獲兩匪

七小時破案

本埠時報館總理黃伯惠君、於前晨（十五）十二時三十五分鐘、由館公畢外出、至報館前門、擬乘自備汽車歸家、不料路傍突出綁匪六名、將黃架去、此案發生後、租界捕房及市公安局分頭派幹探四出偵查、詎至當晨七時半、即被閘北水巡分隊破獲、並拿獲男女綁匪二名、計黃君自被綁以至脫險、爲時僅五小時左右、亦可謂迅速矣、茲記其詳情於次、

▲黃君略歷　黃伯惠君、江蘇金山縣洙涇人、年三十七歲、六年前集資購得時報、父已故、母尚健在、妻已病故多年、迄未續娶、黃有自備汽車一輛、租界照會爲三七一三號、由自己駕駛、並不另雇車夫、平素出入、亦無保鏢、惟向工部局領有自備手槍、隨身携帶、

▲遇綁一幕　前晨（十五）十二時三十五分鐘、黃由時報館公畢出外、由後門（即平安里內）繞至平安里口（離館之前門約二十碼）、向北步行、欲至報館前門、上自備三七一三號汽車、忽見車盤上有一小孩酣臥、推之不醒、詎黃正在呼喚該小孩之時、路旁突有匪徒六名、四執手鎗、蜂擁上前、黃覩狀、知事不妙、然圖抗莫能、乃由匪將黃挾住、架上汽車、匪黨亦魚貫而上、由匪駕駛汽車、朝南向福州路而去、幸有人目擊黃君被綁、當出警笛狂吹、匪見情急、將汽車調頭、朝西沿福州路疾駛、附近華捕聞訊趕來、車跡已杳、該報館同人聞訊、即投老閘捕房報告及華法各當局分別報告、捕頭得訊、立派中西探目驅車至出事地點詳查一過、以便追踪緝緝、

▲男童受驚　後經查悉高臥車上之小孩係時報館對門瑞和烟紙店小主郁阿炳（年十二歲甯波人）阿炳生性玩皮、見空車無人、即跳上熟睡、當時與匪同車而去、於一小時後、阿炳竟乘黃包車安然歸來、據阿炳云、『當車行之時、吾已略醒、然不知究屬何事、不料車至一黑暗之荒野地方、前面臨河、汽車於焉停駛、由匪僱一黃包車、言明車價四角、由匪付給、吾即乘之而歸、餘事則不知矣』云云、

▲報請查緝　當黃被綁後、該報館同人即以電話報告市公安局水巡總隊請緝、該隊隊長徐季爽、旋即一面通知各分隊嚴密踩緝、一面派巡官等分投查究、迨至前日上午六時許、該館記者陳君、驅車趕往南市水巡總隊面謁徐隊長報稱、黃之汽車已發現於小沙渡路、並將該烟紙店學徒阿炳所述汽車停處似近河浜、並見有小船一艘、盪漾河內等語、徐隊長乃語陳君云、謝葆生之子、前次被綁、藏肉票於上海附近蘇州河內、曾於數小時之間本隊即爲之破獲、並當場救獲肉票、安然出險、此次黃君被綁、苟將肉票匿於船上、可負責於數小時內破案、言畢即以電話通知閘北第二分隊、並將如何踩緝方法調度妥當、

▲船中一瞥　黃被綁後、車至西藏路、機器已熱、調朝北後、始開快車、到靜安寺路向西至霞路、命黃脫眼鏡、更命脫去白洋紗衫、着匪備之藍布衫、白洋衫中之開汽車照兩張、洋二十餘元及鑰匙等、一併取去、黃因無眼鏡、不別路逕、惟悉匪恐後有追者、走曲折路兩轉、將達下車地點前、又命脫去皮鞋、着拖鞋、黃問至何處、答至船上、到一廠之右下車、由二匪挾黃行過廠門、灣轉、沿河泥灘之外、黃問匪有無跳板、匪曰、吾背至船、船匪未醒、匪罵船不傍碼頭、而在你、乃背黃下船、船中有一匪、（即被捕者）以手槍指黃、黃問匪首何人、答不知、問爾曾當兵否、答是、問何部、答前在馬玉仁部、談約四分鐘、年長之匪來、其人較年輕若爲點、黃問貴鄉、答揚州、問船要開否、是否往揚州、答等潮開杭州、問今日陰歷何日、答念一日、（查念一日吳淞江三時漲潮）此匪云、請放心、七日必可自由、黃更問匪首何人、曰天津人、黃謂請渠來、匪曰不能來、明日派人來請你照稿寫信、匪問明日要吃何菜、黃答船中地小易病、只須粥、問要何小菜、答無須白粥可飽、問鹹蛋要否、答要、船中陳設極陋、黃臥於蓆上、有新買之洋磁面盆上新手巾一、黃用此面盆爲枕、船中空氣甚暢、匪婦生煮一盆熱水、黃用以揩面揩身、後又以開水一杯盛於新盃碗內、黃恐不得出船、小解不便、未飲、至潮來、船不開、而匪漸慌、長者戒少者曰、切不可睡、極要留心、隔半時、二人商談僅曰二十歲五百歲、（周大僕廟在北新涇東）、（其聲甚慌）過卡子、險、其時船屢停屢開、及天明、匪婦曰、他們本要開出去、否勸他們傍在附近、以期便於了事、其實匪等見岸上到處有六區巡士、故不敢開、又不敢不動、且知卡子之吏不易渡耳、

▲破獲情狀　黃被綁後、該報館記者方君、又驅至閘北光復路、報告閘北水巡第二分隊、該隊李巡官得報後、即派隊士乘坐舢板船、沿蘇州河一帶挨次檢查河內所泊各船、但並無所獲、至上午三時許、方又至該隊報稱、新嘉坡小沙渡路附近蘇州河中有一江北小船、停泊河心、形狀甚爲可疑、請立即派警前往搜查、李巡官以該處之小汽油船、適已巡邏回來、遂分撥隊士、乘汽油船親自督同前往、並開足速力駛行、但以光復路距離小沙渡路甚遠、到達該處、頗覺遲緩、耽擱過久、匪船恐將乘潮水脫逃、遂與方君商議、由方先乘汽車、馳往小沙渡路報告該分隊派出所、以便該所隊士立即至河內施行檢查、庶不誤事、一面由李巡官率領長警等趕往兜捕、商妥後、遂分途出發、李巡官沿蘇州河搜查、至曹家渡造幣廠時、忽聞手槍一響、疑係綁匪有所動作、遂鼓輪直前、並飭隊士等各出實彈之盒子砲手槍、預備射擊、一時形勢緊張、及汽油船前行約半里許、已見派出所之長警等將小船上之綁匪一男一女捉獲、並將肉票起出、其時天正明後七時許也、當方君至閘北水巡第二分隊曹家渡小沙渡等派出所報告後、該派出所即分派舢板二艘滿載武裝長警沿該處一帶蘇州河搜查、至小沙渡路正在檢查各船時、有一停泊河心之江北小船上舟子、頗現恐慌形態、甚爲可疑、警察等即力划舢板船、一擁上前、近該江北小船時、果見一綁匪執槍在手、似欲拒捕、長警等遂奮勇跳上該船、將匪之手槍擊落、立將該匪擒獲、併獲一女匪、其時肉票黃伯惠尚臥在艙中、上身赤膊、下身着蘇紗西裝褲、皮鞋、藏肉票之船、即被扣留、

▲綁匪供詞　李巡官遂將該綁匪等帶隊研訊、據男匪供稱、名周五、揚州人、年二十四歲、曾在馬玉仁部下充當兵士、茲任看票之職、另有同黨四人、將肉票綁至該處、即上岸而去、臨去時、首領向我云、對於肉票、或殺或放、聽我回音云云、又據女匪供稱、名李王氏、三十八歲、鹽城人、餘供與周五略同、又據黃伯惠聲稱、我被綁時、汽車行至小沙渡路、後面尚有汽車追趕、並聞警笛聲不絕、但以沿途巡捕並不干預、致匪等能進行無阻、將我綁至小船上、至船上時、女匪對我說、不要响、否則打死你、男匪對我云、不要响、不然、開死你、我故不敢行動、另一匪且將我上衣剝去、匪等因待潮水開船、故幸而稽遲被獲、當匪等被獲之前、我尚聽得水內砰然一聲、恐係匪徒將手槍拋落河內云云、李巡官訊畢、即用電話報告公安局、未幾袁局長即派該局偵緝探員等立將男女綁匪二人提去訊究、黃伯惠則由時報館同人偕同回家、

綁黃案中

（左）男匪周五　（右）女匪李王氏

又者匪船

舞女控買辦

去冬相識…求嫁爲妻
旅館同居…旋即懷孕
交涉無效…棄如敝屣
索費七萬二千元

滬上自盛行跳舞、舞女與舞客、每致發生戀愛、中途又不免變化、以致對簿公庭、如黃白英與童三毛案、其尤著者也、大東舞場舞女顧秀珍、年十六歲、係本地人、住公共租界慕爾鳴路蒂祉里、昨延張崇鼎律師、控告四川路一〇六號門牌雅利洋行買辦鎮海人朱像傑（名朱衡堂）以誘姦罪、而張律師以趙女未達訴訟年齡、故由趙女之母趙陸氏爲法定代理人、以刑事自訴朱像傑姦淫未滿十六歲女子、經趙陸氏簽具委任狀後、即由張律師撰狀呈遞上海特區地方法院、其自訴狀詞略稱、自訴人因家貧投身大東舞場爲舞女、迨去冬、有舞客朱像傑、因時常來塲跳舞相識、朱自謂尚無妻室、與自訴人熟識後、即要求嫁彼爲妻、自訴人信以爲眞、於廢歷十二月初八起遂開大東旅館房間、詎自訴人腹中即懷孕、經母趙陸氏盤詰、始行吐實、往見朱交涉、則避匿不面、查刑法第二百四十條第二項、姦淫未滿十六歲女子以強姦論、自訴人生於陰歷二月初八日、發生關係時、照陽歷算、祇十四歲、自訴人處女之貞操、付託於朱、不料棄同敝屣、爲此投案請求飭傳被告到案、依照刑法二百四十條治以強姦罪、並附帶民事訴訟、要求給付自訴人及腹中嬰孩出生後之生活費七萬二千元（下略）、聞法院已准飭傳云、

陸鳳巖昨日槍決

啟東暴動 劫獄縱囚

淞滬警備司令部、昨發佈告云、爲佈告事、案據本部偵查隊呈解緝獲啟東共匪首領陸鳳巖一名到部、業經訊明、本月八日啟東縣共匪暴動劫獄縱囚、該犯在場指揮、與軍警激戰、腿受槍傷屬實、合依懲治盜匪暫行條例第六條第十條之規定、判處死刑、除將該犯驗明正身綁赴刑場執行槍決、以昭炯戒外、合行佈告、仰各界人士一體週知、此佈、陸鳳巖、海門人、年二十五歲、八月十六日、

永嘉提犯 有無隱情

商店十五家具保
函催永嘉縣詳覆
被告仍還押候核

住居新記浜路一百三十一號門牌之本邑人閻士賓、又名開士東、前被人在永嘉縣政府報告其對於溫州地方犯有重案、派探來滬、向特區法院簽出拘票、發交匯山捕房、協同中西探密往、按址將閻拘解法院、奉判候永嘉縣政府來文、移提再核在案、嗣有店舖十五家聯名擔保被告、昨晨由葛子覃推事蒞第三法庭研訊、據捕房律師張天蔭陳述案情、並稱在改期中調查得被告住居租界多年、品行甚佳、而無犯法情事、捕房反對移提、須提出充分證據云云、質之被告供、前在太古長江輪船上服務、現在某救火會辦事、溫州亦未去過、在該處並無犯案、前有輪船同事朱阿寶、欲向長江某輪上覓一包飯之缺、但須押櫃金四千元、與一廣東人丘姓借貸上項銀洋、由吾介紹、朱借款後、當就前職、詎被人將押櫃洋如數騙去、前丘姓在先施公司東亞旅館與吾相遇、着如數賠償、但此款吾並非保人、不過從中吹噓、朱阿寶爲人可靠、而銀洋亦非吾所用、當負代索之責、詎丘大悉、謂汝不賠償、當給你顏色、將來揮淚不及、遂互相爭吵而散等詞、並延律師代辯、庭上訊問今日永嘉縣政府有無代表到案、先後二次着庭丁高聲呼之無應、范律師等又起稱、初次開庭、今日仍然、顯見本案之報告人、實係虛僞、被告無辜羈押、精神上痛苦及損失、誰人擔負、請庭上明察云云、葛推事核供、諭被告還押、候函催永嘉縣政府將案情及有無證據詳細復到、以憑核奪、

私設機關 僞造銀幣

拘獲三名 各押西牢

無賴錢銀芳、近在法租界察市路鴻寧里四號私設僞造銀元機關、製就後、唆使朱阿二姚明高等在外使用、爰於日前朱持僞洋三元至霞飛路錢家塘五號李洪泉所開設雜貨號購物、當爲店主察破、適有包探到來、將朱逮捕、供出私造機關、該探等即至該屋、將錢銀芳姚明高兩人拘獲、抄出製造器具及僞洋數十元、一併帶入捕房、昨解法公堂、先由包探稟明前情、詰之錢銀芳、供實由在逃之葉阿福起意所造、餘供支吾、朱姚兩人同供民人等幫同使用是實、中西官判錢押西牢一年半、朱押一年、姚押九個月以儆、

兩少年一婦 同日自殺

（一）遺書杭州之父
（二）送回醫治不及
（三）借印子錢重債

▲投浦　浦東陸家嘴英美烟廠（席海登）號小輪、前日午後四時、在南京路碼頭載客渡往浦東、駛至浦心、乘客中有一身穿藍條布短衫黑布褲年約十八九歲之少年、忽然留下遺書一紙、乘人不備、縱身投浦自盡、當經老大水手等發覺、立即停駛拯救、卒已不及、身軀沉沒無踪、旋將遺書拆閱、紙書『王昌金、杭州上倉橋念六號門牌、汪鐵林先生、不孝子咬臍』等二十餘字、由該老大當晚將書送至水巡捕房備案、

▲服毒　浙江人黃昌先、年十九歲、住城南市西城脚平安里六號、於前晚獨往法租界東新橋東南旅館開房間住宿、迨昨午該旅館茶房見黃近午不起、恐有變故、呼之不應、乃鑿門入內、見黃已面色慘白、即問明其家中住址、護送返家、由其親友轉送仁濟醫院救治、經醫生診得受毒過深、無法回生、延至下午六時、身死院中、聞其自殺原因、係受經濟壓迫所致云、

▲吞烟　甬婦王岳氏、今年二十四歲、前住皮少耐路文元坊、於四日前遷居愛來格路乘安里二十一號、於前日因借用印子錢債務太重、與姘夫某甲口角、頓生短見、於十五日吞服生烟自盡、毒發、始由同居人覺察、車送仁濟醫院、因受毒過重、醫治無效身死、由院通知捕房、將屍舁入同仁輔元堂驗屍所、一面飭探調查並無家屬、昨由法捕房刑事科報請法公堂朱承審官蒞所、驗明死者委係生前服毒自盡、諭令拍照由堂收殮、

五卅恤金 法庭上和解不成

法官昨日續審
官勸三方和解
定下星期再審

五卅殉難烈士羅文炤恤金、由小沙渡內外棉紗廠工會王兆華李瑞清何瀚文三人、請由志成泰茶號蓋章證明擔保、向五卅慘案被難烈士家屬會領到、又給羅烈士之胞兄二百四十元、並僞稱恤金祇有五百元、扣去車馬費二百六十元、案發、經家屬會胡長生陳甫才錢代表、狀訴特區地方法院、業經一再開庭審理、詳情已迭誌前報、昨日上午十一時、又爲續審之期、由葛之覃推事特開第三刑庭審理、而五卅烈士家屬及五卅慘傷同志邱順寶陳寶卿張月秋張連發王罩氏王阿大沈阿洪張輝章詹春庭談元吉施華郎喬治英錢石山李堯訓陳永興王周氏石珠寶姚陶民范章寶毛東生吳炳勳（何秉彝家屬代表）華宗海梅和尚陳韶秋蔡洪春王如中金周氏唐天生等二十餘人、先期遞呈公禀、請求澈究保人志成泰茶號主徐志儉、及與案有關羅文烺、昨日開審前又紛紛自動連袂到庭作證、被告徐志儉不到、由徐妻江氏投案、據稱乃夫因事赴揚州、葛推事諭謂刑事被告不能由人代表、下次開審須到案、否則出票拘提、江氏唯唯、繼乃向原被告等逐一訊問一過（大致與前兩次審理時所問所供相同、故從略）葛推事乃向原告律師伍澄宇、被告律師李時蕊及羅文烺律師張星垣諭稱、上次庭訊、本推事爲息事寧人之旨、曾勸令三方出外和解、現在和解有否接近、當由伍律師起立聲稱、上次庭上諄諄勸令和解、果屬庭上美意、但本案有特殊情因、不能和解、請庭上注意、（一）現在到案之羅文烺究竟是否確係羅文炤家屬、無確切之證明、萬一將來又有一羅文烺發生、則不勝其煩、（二）羅文烺對於恤金確係函收到二百四十元、抑內中另有別情、亦無充分證明、故礙難和解、次由家屬詹春庭證明本人亦有王等三人代表向家屬會登記、但恤金如數領到、獨羅文烺發生意外、甚爲不解、最後葛推事訊問、今天到案之家屬共有多少、男女家屬等二十餘人、聞諭一致起立、僉稱我們恤金如數領到、葛推事仍本息事寧人之旨、諄諄勸令和解、張星垣律師乃徵求羅文烺同意、遵諭和解、而胡陳兩代表之代理律師伍澄宇、仍稱不能和解、葛推事諭稱、並非胡長生陳甫才有過失而出錢和解、乃息事寧人耳、訊至此、已鐘鳴十二時、乃諭展期一星期續審、並仰三方出外進行和解、乃退庭、

姑母殉姪 自縊而死

兒子不成器
靠姪亦成空

南京人陸嘉珍、家住小西門外後街德興里四號門牌、其妻陸顧氏、年已六十歲、生有兒子、然並不成器、故該氏認爲無可恃靠、而該氏母家之姪兒、則頗聽話、人亦誠實幹練、對於姑母復甚恭敬、故該氏每以老死之貲託付之、不料命也多蹇、該姪於日前竟以病死、陸顧氏得到死耗、悲痛萬分、從此萬念俱灰、以爲與其苟活人世、不如殉姪一死、乃於前日背人自縊身死、由二區二分所查悉、即飭地甲投地方法院報驗、由徐檢察官蒞場驗明收殮、

不軋姘頭 眞是洋盤

女工頭對人之言
離婚案出爾反爾
結果仍與夫同居

嵊城人陳道榮、現年二十一歲、僑居閘北長安路信益里一號、向在戴生昌輪船碼頭爲小工、去年九月間憑媒說合、聘娶同鄉女子沈財寶（即陳沈氏）爲室、該氏今年二十二歲、向在叉袋角永安紗廠爲女工頭、該氏進益既豐、交際亦廣、平日華服絲襪、不類小家婦、舉止浪漫、因此人言嘖嘖、無如陳道榮素性懦弱、無如之何、於是該氏愈形囂張、動輒將夫毆擊、而該氏之母不加排解、反助女將婿摑頰、該氏每向人言『上海的女人、不軋姘頭、眞是洋盤、（上海土話、即傻子之意）』茲該氏乃延汪承寬律師、向地方法院提起離婚之訴、其詞略謂虐待侵害、不堪同居、請求判決離異、於昔年十歲時由父主持、憑媒許字與被告陳道榮爲室、去年廢歷九月成婚、不料纔至三朝、饔飧不繼、不得已由原告代爲借債、以濟柴米之需、至今積欠二十餘元未還、因是原告入廠作工、希望維持家務、無如被告專事賭博、除房租由原告認償、日必逼迫資助、不允則以拳擊、去年臘月終被告竟將原告所有被褥銅盆茶壺蚊帳捲去典質、經原告備價贖回、至本年七月間又將原告衣服物件私取寄放鄰家、復萌故態、旋經偵悉收回、被告因而積怨復施毆擊、況在本年三月曾因逼欵被毆兩次、均報告四區一分所公安局有案、但夫婦雖有互相扶養之義務、被告不務正業逼欵而肆毆打、夫婦之道大苦、且按其動輒兇毆侵害原告私有物件、已屬義絕云云、被告陳道榮接到繕本之後、各鄉人大動公忿、公舉代表楊錦臣（係同居者）劉士祺並戴生昌輪船碼頭工頭馮友財等、均願甘到庭作證、一面由陳道榮延請干咸毅律師、提出答辯、昨日上午十時由楊克謙推事特開第二法庭審理、兩造各偕律師到庭、而各證人如馮友財劉士祺楊錦臣等均到庭旁聽、法官升座後、該原告因見各證人均到庭作證、深恐對於進行離異、或有不利、因即變更請求、問官先向該氏訊問年籍一過、又問你是否請求離婚、答不是的、問官得供、大爲詫異、以爾之訴狀明明說是離婚、如何說不是離婚呢、答他打我、現在我情願自做自活、問究竟請求離婚呢抑或請求同居、答我要他養我、問官曰然則是請求同居、訊至此、原告律師汪承寬起言、前則原告確係主張離婚、今到庭忽然變更請求、則敝律師無所陳述、請先退庭、法官諭曰、毋庸退席、汪律師復歸坐、次據被告陳道榮供稱、我所賺工資均交付與原告的、前天她將衣服等取去、我稍向理論、不料妻母打我耳光、問你每月能賺若干工資、答大約二十一二元、問官得供、當庭爲之和解、命被告每月給付原告洋十八元、以作房金火食之需、尚有零用及添做衣服等項則歸原告負擔、和解成立、兩造簽字退庭、

服毒止病 婦人枉死

─昨日驗明收殮─

住居新閘路鴻福里一二九號之婦人虞趙氏、於前晨不知何故忽吞鴉片烟、急車送仁濟醫院醫治無效、旋即斃命、當經新閘捕房派探前往醫院、舁其屍體至斐倫路驗屍所、昨晨將屍法院委派鄭煒檢察官蒞所驗明、委係服鴉片烟身死、乃升座公位、據西捕頭菲列甫供稱、死者乃係與其夫爭吵、憤而服毒、惟屍母趙岳氏、則稱死者並非與夫爭吵服毒、因其素有心痛病、略服生烟、即可霍然而愈、昨晨又因患心痛病頗劇、故服鴉片誤吞過量、遂毒發身死、現由我收屍云云、經鄭煒檢察官得供、援筆諭曰、驗得死者虞趙氏、委係生前服鴉片烟身死、屍交屍母趙岳氏具結領屍收殮、

拘獲可疑少年

自謂來滬謀事
供詞矛盾頗多

浦東洋涇區保衛團員、前日上午出防、經過其昌棧鄉間、盤獲可疑之少年黃念祖一名、翌晨函解公安局第三區、訊據黃供、廿一歲、平湖人、本在原籍學校讀書、今年輟學來申、謀事未成、謂住於五馬路日陞客棧、繼又住於順泰及新全興各棧、言詞矛盾、並稱有堂叔黃介利、在本埠潘序倫會計師處充任文牘員、近因經濟困難、來浦東尋友借欵云云、旋檢查其身畔、尚無違禁物品、該區當用電話詢問潘會計師事務所、查復並無黃介利其人、顯見該少年所供不實、情極可疑、判解總局發落、

男孩樓上跌下 適中沸水桶上

因傷重身死 涉訟法公廨

住居法租界[illegible]市街東新橋街口懿德里十九號三層閣樓甯波人鄧祥生之四歲親生子榮福、於本月三十日中午正在扶梯上下樓、時有同居前樓同鄉人史阿根、（在榮市街鬻賣鹹貨小販）、在散市回家時、見鄧孩在梯之中央、阻其前進、因催伊快速下樓、該孩惶急、失足跌下、時適有同居之單六九在外泡得開水一鉛桶上樓、不料該孩跌翻熱水桶上燙傷、當時雙方遂起爭執口角、當時未報捕房、由孩之父母自投仁濟醫院求治、經醫生敷藥包紮後出院回家、詎因傷重於十五日身死、始由鄧夫婦將史單兩人扭控大自鳴鐘捕房、捕頭諭將被告暫行收押、一面派探將屍舁入同仁輔元堂驗屍所、昨日由法捕房刑事科報請法公堂朱承審官於下午二點半時蒞所驗明、升座公位、據承辦此案探目毛金生稟明此案始末情由、經朱君向屍屬及被告等訊問一過、遂諭驗得已死男孩鄧榮福、生前由樓梯跌下、適跌在單六九所提之熱水桶上、以致燙傷身死、准予屍屬自行收殮、被告史阿根單六九均着交保候核、

伶仃弱女 險致墮溷

自願留養濟良所
拐婦押半年緩刑

甯門婦人倪尤氏、因於六月廿一日對於蘇州地方之十五歲女子楊阿妹、拐帶一案有關、被匯山捕房中西探拘解特區法院、訊供各情、已誌報端、而女子楊阿妹父母逝世多年、在蘇州尤姓親戚處就擱、故該女子奉諭暫送濟良所留養、捕房律師張天蔭聲明楊阿妹願意、本案訊結後、仍留濟良所、庭上准之、而倪尤氏特延律師辯白該案、業已訊供終結、昨日由馮世德推事蒞第三法庭宣判、倪尤氏和誘未滿二十歲女子、處徒刑六月、緩刑二年、未決羈押日數、准以兩日抵徒刑一日、

海盜披猖

崇啓城東西兩店遭洗刧

前晚刧掠城西沈家鎮 ─綁去商民十四人─
昨晨搶城東二條竪河 ─又架商民十三人─

吳淞口外之崇啟外沙洋面、於前晚九時許、忽有五桅之大號帆船七艘、上載海匪約一百餘名、駛抵城西沈家鎮地方、即在該處港口停靠、匪即携帶槍械、紛紛登岸、大肆刧掠、歷兩小時許、始各携贜而逸、臨行時復綁去商舖及居戶共十四人、架至匪船、該肉票等不肯登舟、被匪開放空槍十餘響示威、被綁之肉票、遂不敢抵抗、卒被架去、詎昨晨天將破曉之際、又有匪船四五艘、海盜約八十餘名、開至城東二條竪河上陸、搶刧該處商民財物、最後亦架去商民共十三人、擄至船上、遂揚帆向外洋而逸去、該處東西城兩次洗刧、綜計被綁肉票二十七人、按該段地點偏僻、故當海匪登岸搶刧綁架之時、來勢洶洶、且俱携帶槍械、莫敢與敵、又不能立時報警、任該匪等恣意綁刧、從容而逸、出事後、吳淞水警當即派隊搭平洋兵艦、駛往緝勦、一面令飭所屬第一、二、三、分隊、暨各該分隊巡官、一體分投嚴密兜緝、並偵查被綁之肉票下落、以便設法營救云、

致時事新報函

請南市水電公司及市衛生局公用局注意

南市自來水、新裝的都用水表、量水計值、這種公允辦法、是值得一般在上海的人們贊成的、但是放出的水、早間晚上、污濁異常、（指城北一帶而言、他處不知、）較之黃浦內的水、更爲混濁、洗衣洗菜、都不相宜、煮茶燒飯、更談不到、只可流入陰溝、但是此種穢水、無一滴是不從水表內過的、換一句話說、無一滴水是不要錢的、將雪白的錢、在不能抵抗的狀況下、換此墨黑的水、於法於理、都不公允、吾希望水電公司、速籌相當的補救辦法、並希望從吾報告之後、市衛生局及公用局等、立將此種穢水、化驗一下、與衛生合否、若說是合的、則即使再污穢一些、吾即敢以之供充飲料、倘倘願顧的時代付、若說不合的、則應當警告市民、同時也不能付水電公司、長將此種毒水、貽害可憐的市民、

王如昌

新新公司 大減價祗有三天

夏令貨品 盡量賤售 以求脫清
秋令貨品 特別削碼 以酬主顧
機會無多 幸勿錯過

硬軟草帽 巴拿麥草帽 一律照碼七五折
廉價草帽 原價三元七角半 四元半 二元半 特價五角

工商界

昨日掉期發生紛擾
空方貼出最高竟到十兩
一般大戶頭尚未能掉妥
此種怪象實近年來罕見
因是俱抱觀望交易極少

昨（十六日）標金市況、殊多變幻、晨峰午萎、時有起伏、竟有十兩之曲折、態度徬徨、人心飄泊、難以揣測也、殆逢交易所開始掉期、乃十月期上場矣、係由多頭貼進、因照日匯結價竟已撳小六十兩之外、自三兩半高至十兩、爲近年罕見之現象、緣多方多數主收現、情願貼耗利息、以求保存現金、但空方因售出條額過多、不免恐慌、（照交易所定章、不交現者、應照東匯掛牌、加三兩揭價）以是掉期遂至激漲、爰再述其經過詳情如下、自早晨計三四兩、然交易極少、是後多方不願輕易而掉、於是逐步遞增、計五六兩、斯時交易頗多、苟照掛牌、則爲六兩有另、旋後遞至十兩之外、結果復爲八九兩、據聞一般大戶多空尚有大部份均未掉妥、因雙方互相牽制、乃空方需可解現貨、而多頭亦願照收、以致所掉者大概另戶、每家不過幾百條之數、

▽幾個掉妥的戶頭

另戶數家不過幾百條之數、萬興順利於三四兩至五六兩之間、均已掉齊、係多頭也、廣裕稍有成交、計九兩半至十兩、尚有多數未掉、而空方泰康潤源成等於六兩前後曾有成交、至於九月期照例不做交易、大致改爲十月期也、自開盤價爲五百七十兩〇七錢、最大價八十兩〇六錢、最小價六十九兩、午時收盤爲七十二兩八錢、比諸前天、計加六兩一錢、此乃照十月份掛價爲標準、下午因逢週六、向例停市、而十月期市況、初起後仆、同業買賣並不興旺、且各號供求、複雜異常、而匯票緊而復鬆、

▽十月份已上場了

業中出納有限、自晨八點鐘已開市、初爲五百六十四兩五錢、大條銀近遠期均縮八分之一、銀價低八分之三、私電日美未更、銀價亦低八分之三、故人心一振、而買方亦見活動、迨由六十三兩五錢漲至七十一兩、外匯堅固、九月份英金銀行吸過七辨士一二五、惟先令揭佈時、掛牌勿動、遂即回小一兩餘、計六十九兩半、往後匯票轉鬆、並且泰康潤永成昌元成永等賣氣甚熾、乃價急轉下乘、暴落八九兩之多、但各漲交易不多、十月份英金安達買七辨士一八七五、大通與三林互做九月月花旗三十八元八七五、惟人心向下、直至十一點後、猝跌爲六十兩五錢、復由成豐永等實進、遂已越上四兩餘、十一點半後、爲六十五兩、俄頃賣者不懈、修落二三兩、

▽收市後抬上兩許

午刻爲六十二兩光景、最後由六十三兩八錢收盤、繼又抬上一兩、計爲六十五兩左右、乃同太昌福興永等買進、查半日間最大價爲五百七十一兩、最小價五百六十兩〇五錢、計有十兩五錢迴顛、揭價仍計六百二十七兩、初撳五十七八兩、以後六十五六兩、午收計抑小六十三兩、登賬八九月份同爲七十三兩、十月份六十四兩、補水七十三兩、物品開市六十四兩、收市亦爲六十四兩、各號交易均無甚數、計盆餘元興永順利成豐永均有買進、大德成元成永志豐永福餘春源永餘大等午進午出、殊無意旨、恒興泰康潤永盛昌源成等則有出售、尚有另戶等出入無常、大連幫僅以少數出納、計買進五百餘條、賣出四百餘條、廣幫祗售出幾百條而已、因在掉期中、故存觀望之態云、

▲金業交易所

九月份標金上午開盤		五七〇・七〇
又	先令開出	五六九・三〇
又	最大價	五八〇・六〇
又	最小價	五六九・〇〇
又	午時收盤	五七二・八〇
十月份標金上午開盤		五六四・五〇
又	先令開出	五六九・三〇
又	最大價	五七一・〇〇
又	最小價	五六〇・五〇
又	下午收盤	五六三・八〇
八月份	登帳	五七三・〇〇
九月份	登帳	五七三・〇〇
十月份	登帳	五六四・〇〇
補水	上午	五七三・〇〇

▲銀樓飾金（單位元）

銀樓同行足赤金	六六・五〇
銀樓首飾銀	一・五五
恒孚上首飾足金	六九・八〇
恒孚首飾紋銀	一・七〇
銀樓新同行飾金	七七・五〇
又　收進	六四・二〇

▲證券物品交易所

標金（陳見九七八標準）　前市　後市

九月期開盤	五六八・〇〇
最高	五七二・〇〇
最低	五六三・五〇
收盤	五六七・〇〇

銀市轉落
大條縮一二五
銀價跌三七五
孟買短六安那

昨據倫敦電訊、大條銀忽又落、計近遠期均縮一二五、同爲十六辨士一八七五、（合英金爲一先令七辨士一二五）脚地中國售出、市況平靜、又接紐約電訊、美銀價亦見落三七五、計現貨爲三角四分二五、脚地呆滯、日美仍爲四十九元三七五、脚地賣出、孟買縮去六安那、計現貨爲四十六盧比十四安那云、

外匯市微呈緊象
掛牌悉無變更
內盤稍有旋轉
各行對做者鮮
套頭交易仍缺

昨逢週末、外匯向例上午半天市況、匯豐掛牌、各匯悉無變更、至於英美日三內盤、初見鬆俏、是後忽轉萃結、因金市適逢掉期、而初起後仆、於是殆亦隨鬆、惟午刻結果較前天、係微呈緊象、計英金縮另六二五、美匯縮二五、日匯漲二五、泰商投機家及金業中交易不爽、計英金售出數萬餘、銀行如當達麥加利荷蘭等略有買進、而向結者亦形鮮少、祗以住友稍爲售出、至各行對做者甚屬寥寥、又套頭略有另做、而日匯少數購結、乃台灣售出也、套頭交易仍缺、因掉期聲中均存觀望焉、

▲英滙　內盤自晨至午、計有一二五之次、本月份初開出價一先令六辨士九三七五、買價七辨士、九月出價七辨士、十月七辨士〇六二五、買價一二五、麥行於早晨進九月五千鎊、價七辨士一二五、住友出十月五千、價同、九點半以後、有利與和蘭對做十月一萬鎊、價七辨士一二五、安達買五千、價七辨士一八七五、麥行至午時買十一月一萬、價七辨士一二五、午收、八月出價七辨士〇六二五、九月一二五、十月一八七五、十一月出價七辨士二五、

▲美匯　內盤計有三一二五伸縮、自上午本月份出價三十八元四三七五、買價三十八元五六二五、九月出價五六二五、十月六八七五、買價均加〇六二五、大通與三菱對做九月五萬元、價三十八元八一二五、午收、本月出價三十八元七五、九月三十八元八七五、十月三十九元、買價照加一二五、

▲東匯　內盤僅計半分上落、交易微細、自早初本月出價一兩二錢八分二五、九月一兩二錢八分、十月一兩二錢七分五、買價照減半分、台灣於晨間售出十月十萬元、價一兩二錢七分二五、旋後市況頗呆、金價亦轉軟化、迨午刻收市、本月份出價一兩二錢七分七五、買價一兩二錢六分七五、九月出價一兩二錢七分二五、十月出價一兩二錢六分七五、買價一兩二錢六分二五　下午停市、

▲外匯市況

近期大條	十六辨士一八七五
遠期大條	十六辨士一八七五
紐約大條	三角四分二五
英美匯水	四元八六分〇六二五
美英匯水	四元八六分一二五
日美匯水	四十九元三七五
英日匯水	二先令〇二三七五
倫敦先令	一先令七辨士一二五

▲日美滙兌

路透上午	近期賣	四九・五六二五
電通上午	近期賣	四九・三一二五
又	買	四九・三七五
又	遠期賣	四九・四三七五
又	買	四九・三一二五
下午	近期賣	四九・三一二五
又	買	四九・三七五
又	遠期賣	四九・三一二五

▲日英匯兌

路透上午	先令	二・〇〇・三一二五
電通上午	近賣	二・〇〇・三一二五
又	買	二・〇〇・二五
又	遠賣	二・〇〇・三一二五
又	買	二・〇〇・二五
下午	近賣	二・〇〇・三一二五

▲匯豐掛牌

倫敦電匯	一先令六辨士八七五
倫敦即期	一先令六辨士八一二五
倫敦四月期	一先令六辨士九三七五
（以上各合規銀一兩正）	
印度電匯	一〇四盧比二五
法國電匯	四七六法郎
紐約電匯	三七元八七五
小呂宋電匯	七五九披索
漢堡電匯	一五五馬克
以上各（合規銀一百兩正）	
香港電匯	規銀八三兩二五（合香港洋一百元正）
日本電匯	規銀一四〇兩（合日金一百元正）
新加坡電匯	規銀一四八兩二五

▲銀行買價

倫敦四月信匯	一先令七辨士
倫敦四月押匯	一先令七辨士〇六二五
倫敦六月信匯	一先令七辨士一二五
（以上各合規銀一兩正）	
法國四月電匯	一千三百五十法郎
紐約四月信匯	三十九元五
紐約四月押匯	四十元
（以上各合規元一百兩正）	

編遣裁兵續漲一二元
其他各債亦一致趨漲
成交達一千五百萬元

昨（十六日）華商證券交易所各公債市況、明市極盛、賣買人氣始終甚活潑、其中如關稅編遣裁兵等、市上對之均有鉅額進出、善後市面、亦屬頗佳、惟其他各債則依然清閒、又現貨交易亦仍沉靜如前、查各債價之趨勢、以時局樂觀、人心看好、買進交易較前益旺、故於晨初開出時、即以受市場買進人氣之際迫、較前日飛漲頗鉅、如關稅編遣裁兵等、各漲一元至一元半不等、惟於收盤時、因一時賣出交易轉暢、價陡續回跌、但在後市一盤、則買方人氣、又佔優勢、各債價復轉高翔、如編遣之價、比晨初更約漲一元、結果、比前日計關稅編遣裁兵等、均續漲一元數角至二元、善後期貨亦漲高八角許、惟其他各債、則滯定如前、察目下債市形勢、如時局不另起變化、可望繼續趨堅也、計全日期貨成交達一千五百餘萬、內編遣五百十八萬、裁兵約四百十萬、關稅三百六十餘萬、善後計一百六十餘萬、其他各債仍清、又證交前爲天氣炎熱、對於下午收盤交易停拍五星期、茲已期屆、因天氣仍熱、決仍停拍一星期云、

券別	期現別	最高	最低	收盤	較前	成交數
整六	現貨	六三・〇〇	六三・〇〇	六三・〇〇	漲・九〇	一,〇〇〇
整六	八月期	六三・七〇	六三・五〇	六三・六〇	漲・三〇	一三〇,〇〇〇
整六	九月期	六四・〇〇	六三・九〇	六四・〇〇	漲・三〇	一〇〇,〇〇〇
續大	八月期	七五・四〇	七五・〇〇	七五・〇〇	跌・一〇	四〇,〇〇〇
善後	現貨	八三・一〇	八三・〇〇	八三・一〇	漲三・一〇	二,〇〇〇
善後	八月期	八三・八〇	八三・八〇	八三・九〇	漲・八五	六五〇,〇〇〇
善後	九月期	八五・二〇	八四・三〇	八四・四〇	漲・八〇	九七〇,〇〇〇
續捲	八月期	七七・九五	七七・六〇	七七・八〇	漲・三五	一七〇,〇〇〇
關稅	八月期	五七・七〇	五七・四〇	五七・四〇	漲・一〇	八〇,〇〇〇
關稅	九月期	五五・五〇	五五・四〇	五五・五〇	漲一・三五	一,九〇〇,〇〇〇
編遣	現貨	五六・二〇	五六・一〇	五六・二〇	漲一・六〇	一,六六〇,〇〇〇
編小	現貨	五三・〇〇	五三・〇〇	五三・〇〇	漲一・二〇	四〇〇
編遣	八月期	四九・二〇	四七・六〇	四八・二〇	漲二・一〇	
編遣	九月期	四九・三〇	四八・〇〇	四九・二〇	漲一・一〇	二,〇二五,〇〇〇
裁兵	現貨	四八・〇〇	四七・三〇	四八・〇〇	漲一・〇〇	三,〇〇〇
裁兵	八月期	四八・〇〇	四七・八〇	四八・〇〇	漲一・〇〇	一,二五〇,〇〇〇
裁兵	九月期	四八・〇〇	四七・〇〇	四七・八〇	漲二・〇〇	一,二八〇,〇〇〇
九六	九月期	一三・二〇	一三・一〇	一三・一〇	不動	二〇,〇〇〇

金融市又形冷落
洋厘微萎銀拆依舊
交易清寂收解不繁

昨日以値星期六、銀行方面、照例下午休業、市況遂現清寂色彩、收解亦無何種繁重情形、市價方面厘拆大部穩滯、祗四開八開變化、尚有可紀之價値、八開竟超出五分關外、閱兩年來所僅見之新紀錄、玆將各種市情、彙錄如下、

▲市價　「洋厘」早市爲七錢二分九厘七毫半、午市爲七錢二分九厘六毫二忽半、結果較前日午市改小二毫半、「銀拆」拆息早晚久久、而成交價、無復裏日清健勁氣、每日高掛二分如剋板然、昨日亦仍其舊、早午一例、「輔幣」四開小洋早市及午市同爲六錢五分八厘七毫半、八開小洋早市爲六錢五分九厘、午市爲六錢五分一厘、居然闖未有之新高價、而較前午亦昂三厘、「拆兌」信早市爲一千一百七十九角四分、午市爲一千一百七十九角二分、銅元改小一千文、爲三百九十千文、衣牌價早市爲二千八百四十六文、午市爲二千八百四十五文、角坯同爲一百四十一文、貼水亦同爲四十三文、

▲交易　「洋款」早市洋劃頭款做出一百〇三萬五千、午市洋劃頭款做出僅四十九萬、鈔票祗午市一萬五千、場外鈔票早市十萬〇五千、午市五萬五千、中山新幣九萬、銀行交易早市互市六十萬、午市互市四十萬、小錢莊交易四十餘萬、「銀款」拆票交易早市轉帳五百四十餘萬、新交易三十餘萬、午市交易二十餘萬、小總會中交易七八十萬、銀行拆押交易二十餘萬、「輔幣」四開小洋早市做出八萬五千角、午市做出三萬九千角、八開小洋做出額早市四千角、午市一萬一千角、銅元做出額二萬四千五百七十串、

▲收解　「洋款」各銀行洋戶往來收解一百十餘萬、鈔票收回及發出一百二三十萬、各錢莊洋公單收解三百二十餘萬、洋劃頭款收解九十餘萬、拆借洋款進出六十餘萬、「銀款」匯豐收款六十萬、麥加利收款三十萬、花旗收款二十萬、正金收款二十五萬、華洋各銀行票據款收進一百二十餘萬、解出一百六十餘萬、各種貨匯稅雜諸款收解六百餘萬、出倉九十萬、日商銀行收解各款二百三十餘萬、出倉三十萬、錢莊銀公單收解三千五百餘萬、劃頭款收解二百七十餘萬、各路匯款七十餘萬、收現六七十萬、

▲去冒　發出新幣三十餘萬、八開小洋一二三萬角、

▲銀錢行市

幣別	上午	下午	幣別	上午	下午
銀幣	七錢二九七五	七錢二九六二五	廣東	六・八七五〇	六・八七五〇
銀拆	〇・二〇〇〇〇	〇・二〇〇〇〇	銅元	三九〇・〇〇〇文	三九〇・〇〇〇文
江南	六・五四〇〇〇	六・五一〇〇〇	衣牌	二・八四六文	二・八四五文
			角坯	〇・一四一文	〇・一四一文
			貼水	〇・〇四三文	〇・〇四三文

標紗平庸花市較定
人標　客銷太落買氣雖激動　年底可望收穫多了結者
漢標　天時關係重目前無把握　新貨較減退空戶有抵補

▲人鐘標準　昨日標紗局勢、仍形平庸、一無轉機之象、實緣實銷太形另落、故買氣雖以激動、而賣多預復以外棉頭頻下降、而國內年景又有豐收之望、所以頗多傾向了結、故市面情形、暫時無堅之可能也、全日賣出者、計梅記一千四百包、遂豐一千三百五十包、利昌一千四百五十包、茂記八百包、大昌成一千〇九包、買進者計漢豐一千四百包、錦生五百包、泰興八百五十包、遠記九百包、泰昌六百包、各月期價如下、

月期	最大價	最小價	收盤價	比較	成交數
八月期	一六六・一〇	一六六・一〇	一六六・一〇	小・一〇	八〇〇
九月期	一六七・一〇	一六六・二〇	一六七・一〇	大・二〇	一三五〇〇
十月期	一六七・四〇	一六六・〇〇	一六七・四〇	大・二〇	三〇五〇〇
十一月期	一六七・三〇	一六六・〇〇	一六七・〇〇	大・三〇	二四〇〇〇
十二月期	一六七・一〇	一六六・九〇	一六七・一〇	大・三〇	二七九〇〇
一月期	一六七・一〇	一六六・九〇	一六七・一〇	大・四〇	二二〇〇〇

▲漢口標準　花市形勢、略見平定、緣美棉跌風既久、或有稍形回堅之望、且日後之天時關係極重目前亦無把握也、所以新信漸減、而空戶亦續有抵補也、全日賣進者、計達記五千七百擔、恒隆一千擔、協生一千八百擔、長豐一千九百擔、泰餘二千擔、永昌二千三百擔、賣出者、計裕大三千四百擔、利昌三千八百擔、德記一千九百擔、慎昌一千四百擔、永豐一千七百擔、源大一千二百擔、和愼一千四百擔、中新一千擔、各月期價如下、

月期	最大價	最小價	收盤價	比較	成交數
八月期	三四・九五	三四・六〇	三四・九〇	大・二五	七八〇〇
十月期	三四・一〇	三三・九五	三四・一〇	大・二〇	六〇〇〇
十一月期	三四・〇〇	三三・九五	三四・〇〇	大・一五	七五〇〇
十二月期	三四・〇〇	三三・九五	三四・〇〇	大・一五	九三〇〇
一月期	三四・一〇	三三・九五	三四・〇五	大・一〇	八七〇〇

簡報

▲紐約　日絲進口旺、廠進懈、絲價由堅轉疲、A級跌八分、B級跌一角、O級一角四分、

▲英倫　英匯不堅、滬白廠經價仍上漲、週三信昌牌又漲一辨士、

▲蘇俄　氣候不良、風雨交加、農民所育之秋蠶、損失十之六、

▲馬賽　絲頭廠進仍暢、市價轉漲、以白絲頭漲度最高、本週中已漲起三辨士、

▲橫濱　日絲屑市面堅挺、優等長吐開一百二十五日元、

▲乾繭　二百八十包昨由滬甯夜貨車、運赴鎮江、

▲上海　各絲廠因秋熱復盛、週四起已有五十餘家絲廠、減作上午半工、

▲紹興　秋蠶發育頗速、現已二眠足葉、

▲平湖　今歲農民養蠶獲利、秋蠶飼額激增倍餘、現已頭眠開叶三四乾、

▲嘉善　四鄉秋桑產葉茂盛、秋蠶飼額不弱、而桑產可望過剩、

▲餘杭　秋蠶大都二眠足葉、早蠶已起眠、眠頭齊齊、

▲揀塞橋　轎行租出者十之五六、絲商預備秤收秋繭、

▲人造絲　昨由天成等廠進天佑魚牌三十二箱、金魚牌開一百二十九兩、漲二錢半、紅魚牌一百二十四兩、綠魚牌一百二十一兩半、均平均、

▲現洋　八萬元漢口裝來、十五萬元今晨運汕、

▲車糖　三千七百包香港裝來、

▲水泥　五千桶北美裝來、

▲棉紗洋布　一千三百件裝往南華、

▲青蔴　五千四百件武穴來滬、

▲豆子　五千五百包裝赴荷德、

美棉十月期跌進一角二分關
—三品紗却提加三日元左右—

紐約十五日電、棉市因華爾街及南方賣出而跌、但在收盤時略有趨堅之勢云、

	紐約掛牌價	比較	合規元價	比較
十月期	一一、九〇	小一三	四一、七五	小四六
十二月期	一二、〇〇	小〇七	四二、四六	小二五
一月期	一二、一八	小〇七	四二、七四	小二五
現貨	一二、九〇	小一五	四二、五三	小五三
三月期	一二、三一	小一三	四三、一九	小四六
五月期	一二、四九	小一三	四三、八三	小四六
七月期	一一、九〇	小〇二	四一、七五	小〇七

利物浦棉市

十月期	六、三一	小二一	四四、八七	小一、五六
十二月期	六、三八	小二一	四五、三七	小一、四九
一月期	六、四二	小二一	四五、六五	小一、四九
現貨	六、八九	小一一	四九、〇〇	小〇、七八

孟買棉市、初隨美棉而跌、後因本地空頭拋賣金跌、

十二月期平茄爾	一六一	小〇四	二六、〇二	小六五
又　亞姆拉	一八五	小〇一	二九、八九	小一六
七八月期勃羅去	一八九	小〇二	三〇、五四	小三二
四五月期又	二二〇	小〇四	三五、五五	小六五

▲三品紗市

	收盤	比較
八月期	一六七・六〇	大三・〇〇
九月期	一六八・三〇	大三・〇〇
十月期	一六七・四〇	大三・一〇
十一月期	一六六・三〇	大三・三〇
十二月期	一六五・三〇	大三・三〇
一月期	一六五・八〇	大二・六〇

▲大阪花市

	收盤	比較
八月期	三六・一〇	大・六〇
九月期	三七・七〇	大・二〇
十月期	三七・五〇	大・六〇
十一月期	三六・八〇	大・六〇
十二月期	三六・六〇	大・二〇
一月期	三六・三五	大・二〇

▲大阪現紗

		比較
藍魚牌	一三一・〇〇	平
紅財神牌	一二八・〇〇	大一・〇〇
福島牌	一二九・〇〇	平
三馬牌	一二八・〇〇	平

上週美棉逐見低峯局面
旱區雖獲兩仍無補大勢
合作公會等已紛起維持
棉廠對於未來需要較薄

紐約十五日來電報告一週中之棉市云、旱災所影響於中西兩棉帶之程度甚微、棉貨市面又形不振、就政府之估計報告、再加以陳花之濃存、即此已足表示供給之豐厚、故上週棉花交易所之市價已逐步下落矣、旱區一部分、業獲暴雨、足令原棉受益、但大部分則仍未得救也、據聞合作公會已定以現價之百分之七十五作貸借之基本、而棉花維持會則已購進八十萬包、並將於上季之餘額中再進一百三十萬包、購進之後、均將爲合作公會所囤持也、目前棉廠對於其未來之需要購進較薄、棉價業到一九二六年大豐收之最低紀錄、但市上對於秋季之銷賣僧在一角二分或以上之時是否能吸收則猶須待證也、原棉統計如後、（單位千包）

	去年八月十六日止	今年八月八日止	今年八月十五日止
本季上市之棉	二四一	七三	二二〇
八月始美棉廠提用	一八一	二四	三四
八月始美棉總輸出	八三	三四	八一
輪往日本	八	—	四
輪往中國	二	—	四
輪往英國	二三	一	八
輪往德國	一二	六	四
紐約存棉	一三一	七	二二
各港口及內地存棉	七一九	三一	二三八
世界現有可見供給	三五二六	五三二一	五二五六
其中美棉	一五八九	三〇六一	三〇九九
八月始世界共提用	四〇六	一〇八	二四三

現紗客需仍寥落
兵匪交織商旅裹足
全日做開祇六百包

昨日現紗市況、依然平淡無起色、客需寥落若晨星、雖爲梅盛之後、應有之現象、但時局之擾攘與夫匪共橫行、均足令商旅裹足莫敢措手也、全日共做開六百五十六包、內同行交易一百九十包、各幫辦去計廈門五包、南洋三十包、汕頭二十包、漢口四十包、徐州一十包、蕪湖三十包、甯波十包、雲南一百〇八包、福建四十三包、烟台五包、內地九十五包、牛莊三十包、賣價平、各牌紗價如下、

上午市價

支數	牌名	價格	幫別
四二支	藍鳳	二七〇・〇〇	汕頭
又	水月	二六八・五〇	汕頭
又	羊鶴	二五四・五〇	烟台
又	水月	一六八・〇〇	汕頭
二十支	藍鳳	一六六・七五	廈門
又	熊鳳	一七七・〇〇	南洋
又	寶聲	一七一・〇〇	漢口
又	寶聲	一七一・〇〇	蕪湖
又	鴻福	一六六・二五	甯波
又	立馬	一六八・七五	內地
又	金城	一七二・五〇	漢口
又	三虎	一七二・五〇	內地
又	天官	一六六・七五	福建
十六支	大發	一六三・二五	甯波
又	日光	一六三・二五	同行
又	白荷蜂	一四五・七五	福建
又	孔雀	一六〇・五〇	福建
十二支	電車	一四六・五〇	福建

下午市價

支數	牌名	價格	幫別
十支	雙鷄	一三八・二五	蕪湖
又	帆船	一五三・〇〇	徐州
又	大發	一五三・〇〇	南洋
支	雙獅	一一七・六五	南洋
四二支	水月	二六三・五〇	內地
又	水月	二六八・五〇	同行
又	羊鶴	二五四・五〇	烟台
二十支	雙年	一六八・〇〇	同行
又	三虎	一七二・〇〇	內地
又	藍鳳	一六五・〇〇	同行
又	鴻福	一七〇・〇〇	福建
十六支	日光	一六三・〇〇	同行
又	日光	一六三・二五	牛莊
支	金鷄	一四八・〇〇	雲南
又	鴻福	一四八・二五	徐州
又	天官	一四一・五〇	蕪湖
又	紅荷蜂	一四一・二五	牛莊
又	大寶	一三一・二五	徐州

本埠各堆棧的存棉調查
印度花增五千多件…通州花增二千多包
陝西花減一千多件…火機花減四千多包

種類	本週	上週	比較　增	減
陝西花	三七、一二七件	三八、七五七件		一、六三〇件
美國花	一一、一〇〇件	一〇、七六〇件	三四〇件	
又（撿閘）	五、二〇〇件	五、二〇〇件	—	
印度花	三六、三三一件	三〇、六五六件	五、六七五件	
木架花	四五八件	五五八件		一〇〇件
青島花	一、一六〇件	一、二五八件		九八件
通州花	五、五〇〇包	三、〇〇〇包	二、五〇〇包	
火機花	一四、四八五包	一八、六六二包		四、一七七包
太倉花	一、七二六包	一、八七六包		一五〇包
東台花	一〇〇包	一〇〇包	—	
卜沙花	一、〇〇〇件	一、〇〇〇件	—	
埃及花	五〇〇件	五〇〇件	—	
九江花	九二四包	一、四二四包		五〇〇包
天津花	一、三〇三件	一、五〇三件		二〇〇件
安慶花	一、〇三〇包	一、二三四包		二〇四包
餘姚花	一、七九〇包	二、三〇九包		五一九包

現棉衰靡如舊
各路棉作順利
需要完全不動

昨日現棉市況仍平淡、交易則益形寥落、蓋處此衰頹空氣之中、人心當然無振作之能力、況各路棉作順利、天時又佳、而需要復完全不動也、到貨計餘姚花八百八十八包、玆將開出之花價列下、

廣幫進餘姚花一〇〇包價三五、二〇　現貨棧交
橫濱幫進餘姚花三〇〇包價三四、〇〇　現貨棧交
橫濱幫進餘姚花二〇〇包價三四、二〇　現貨棧交

標粉麥稍見回高
洋麥報漲五六角
浮空戶亦有補進

▲標粉　昨日粉市轉堅、洋麥來電報漲五六角、而浮多賣數漸稀、故上午開盤後、市面平穩、各月份均好一分外、下午開盤後、尚稱堅俏、但至二盤後、香氣又興、而小廠家亦略有脫售、至此各價因乃未回、結果均較昨近分之譜耳、

▲標麥　昨日期麥、初開尚平、旋後即行趨漲、緣得粉市報佳、及入多方續有購進、於是盤面見昂三四分之外、不意下午開盤、因現麥廠方看短、堅持觀望、致成擴停之勢、故有少數賣客拋入期貨、再今歲東三省麥收甚豐、積有運滬、以致人心懈淡、買氣銳減、幸有一部份空戶抵補、故祗略疲、然收市結果、尚好一二分也、玆將粉麥兩收價比列於下、（單位兩）

	標粉收市	較前日	標麥收市	較前日
八月份	二・五六二五	大七厘半	五・〇四	大四分
九月份	二・五三〇〇	大二厘半	四・九六	大二分
十月份	二・五一五〇	無上落	四・九六	大二分
十一月份	二・五一二五	大一分	四・九六	大二分
十二月份	二・五一二五	大七厘	四・九六	大二分
一月份	二・五一五〇	大七厘半	五・〇〇	大一分

茶市趨跌

昨日本埠洋莊茶市、來路莊之珍眉針眉鳳眉秀眉等綠茶、英法兩莊、續有零星進胃、交易尚不十分寂寞、惟市面疲滯已久、存底豐存、華茶商求售心切、對於市盤、不惜忍痛讓價脫售、昨市開出之貨、較前又跌二三兩、至於熙綠茶全市均無交易、祁甯等路紅茶、亦均無人問及云、

茶市

貨進洋行	牌號	茶名	件數	價格
天裕	上上珍	珍眉	一〇三	七九
杜德	隆興	又	三五	一〇〇
錦時	恒生	針眉	二九	二四
又	袞六香	又	三五	二八
又	華源	秀眉	三三	二〇
又	勝蓁芳	又	三三	二一
以上愼源茶棧售出				
同孚	永遠香	珍眉	七七	九五
天裕	龍珍	又	五〇	九〇
協和	六香	又	三八	七〇
以上永興隆茶棧售出				
天裕	婺源	珍眉	一七	一二〇
杜德	益天青	又	三九	一〇二
又	美最香	又	五五	九〇
協和	賽夫香	又	四五	七〇
又	眞天香	又	四五	七〇
以上忠信昌茶棧售出				
錦隆	吳淸記	珍眉	一七	三五
協和	隆記	又	七一	九〇
又	恒春	又	六〇	一〇五
怡和	涵芳	針眉	一六	五〇
又	同華隆	鳳眉	一三	五三
又	南記	又	二三	五五
福時	王香	秀眉	二二	三五
又	恒裕	又	三七	一〇五
又	同華	又	二七	二〇
又	永興	又	二九	一五
又	芬芳	又	二八	二二
以上源豐潤茶棧售出				
永興	恒華	珍眉	一七	一三三
福時	志成	秀眉	二七	二二
怡和	冠珍	鳳眉	三六	五九
又	芝香	又	一三	五七
又	同泰永	又	一一	六二
又	芝芳	又	一八	五六
又	永和春	又	一七	五六
又	益源	又	九	五九
又	裕生香	又	一〇	五七
又	芝香	又	一四	五七
又	益源	又	一六	五九
以上永盛昌茶棧售出				

米市到稀價穩

▲滬北　常帮破更到頭過斷、錫帮到二三號、另拆胃納不寂、市形穩正之格、青角薄稻到有四號、另消熱絡、如數揣通、惜及限門、浦東新更廠出不多、價騾堅立、新客尖到有四五百包、店化半淡、市面站定、白元貨少交平、

		每石價（單位元）
錫帮	破更	形無變化、
又	阿福　唐夫祥	一三・八〇
青角	薄稻	一三・〇〇
青角	陰元	一三・七〇
又	倪根生　王杏生	一二・一五
頂白元		一六・二〇
浦東新更		一五・四〇
新客尖		一五・三〇
慶記裕記戶更		一九・六〇
協記寶新更		一〇・六五
又　永和戶更		一〇・三五
一號西貢米		一六・五五
二號　又		一四・九〇
小絞米		一五・四〇
敏黨米		一五・三〇
可甘米		一五・〇五
大絞米		一五・一〇

廠經歐銷難暢
實銷不動　祇有補空

昨日本埠洋莊絲市、仍難轉暢、綠歐美實銷不動、祇有補空交易、計乾利進中身B級十三至二十二條份四十包、匀度八十二分三、價一千一百兩、泰和進美女牌十五條份二十包、價一千一百一十五兩、（以上滬白廠經）信孚進鐵機二十包、價一千另二十五兩、達昌進木機十包、價九百四十兩（以上川黃廠經十三至十五條份）

運動世界

公開游泳賽 今晚在青年會舉行

▲男子…五七人 ▲女子…十一人 ▲幼童…十一人

中國青年會所主辦之公開游泳比賽、於今晚八時在該會游泳池舉行、此次分男子女子及幼童三組比賽、各組人才濟濟、每項成績、當有可觀、聞此次因參加人衆多、比賽節目亦不少、恐一次不克賽完、擬於下星期六（廿三日）晚再行決賽、惟女子組本晚定可結束、茲將比賽秩序列后、

㈠六十碼（男子自由式）預賽、㈡二百二十碼（男子自由式）預賽、㈢二十碼（女子自由式）預賽、㈣二十碼（童子自由式）預賽、㈤二百二十碼（男子蛙式）預賽、㈥四百四十碼（男子自由式）預賽、㈦二十碼（女子背泳）預賽、㈧四十碼（童子自由式）預賽、㈨一百二十碼（男子自由式）預賽、㈩二十碼（女子蛙式）決賽、⑪二十碼（童子背泳）預賽、⑫二十碼（女子自由式）決賽、⑬一百二十碼（男子背泳）預賽、⑭六十碼（男子自由式（複賽、⑮二十碼（女子背泳）決賽、

全國運動大會籌備訊

場內千餘坟墓不日可以移清 經費已撥三萬呈請續撥七萬 競賽法規悉照世界運動會規

全國運動大會籌備委員會、於日前開會報告及議決事件探錄於下㈠關於遷移坟墓者、聞在運動場範圍以內之坟墓、有一千餘丘、絡續發費遷移、現僅有十餘丘、不日可以移清、㈡關於本會經費者、除已由財部撥來三萬元外、再呈國府請照前核准十萬之數、再撥七萬、並向財部接洽、請其繼撥七萬元、㈢關於工程會場圖案、均已繪就、但說明書及詳圖約需個月左右始可完成、土方工程招標、有十家投標、經決議選標價最低者兩三家、調查資本及營業狀況、然須開會審查決定、㈠關於比賽應用之法規及各種章則、擬將世界運動決規譯爲中文、然後再擬本會法規、先托體育協進會將世界運動法規原文寄會再行翻譯、㈠蔣委員推薦吳蘊瑞爲顧問委員、當經決議通過、

扶輪杯賽 昨日因雨延期 今日繼續舉行

上海萬國網球扶輪杯賽、昨日原定五組比賽、不期天不做美、於二時起即大雨如注、球場濘濕不堪、各比賽俱未舉行、因此後之原排秩序、勢不得不略有更動、之、現協進會已重排定今日之比賽如後、

三時起…英國對瑞士…單打兩組
四時半…美國對日本…雙打一組
四時半德國對葡萄牙…單打兩組

（遺）（囑） 美金兩萬元 贈馬迪夫人

十五日紐約電、前加利福尼亞州參議員斐倫、因馬迪夫人、（海倫魏爾斯）曾爲加州奪得網球錦標、遺言以二萬美金相贈、此舉將使馬迪夫人成一職業的網球家、實爲美國草地網球會之一大問題、惟據馬迪夫人與路透社記者談話、謂此項贈可並不影響其網球事業、而草地網球會中人則云、馬迪夫人所處之地位、正與前哥爾夫球名家瓊斯相同、當時曾有亞德倫太之人民、以住宅一所贈瓊、瓊竟謝絕不受、惟據業餘規則令會要人言、若以受欵將成爲職業的網球家相要挾、而强令馬迪夫人拒絕此款、未免太過云

網球十誡（三）

衍華譯述

㈡比賽開始眼宜正視於球尤爲新進者所應注重、常人屢在介意擊球、及忘却對備對手之"動、此層雖一流能手、亦須注意、偶因表演有驚人之絕技時、觀衆拍手喝采、回頭一瞥剎那間、忘却應付對敵反襲抽擊之暴動、致陷苦境、故謂眼宜集注於球、切勿輕受雰圍氣所紛擾、

㈢脚步工夫有如拳鬥角逐時一樣之重要性、網球亦然、脚步動作、倘與身體均衡不能調和、則當網前攔殺時、擊球必不如意、以致垂手可得之分數亦失、優秀選手、鮮有浪費精力、競技比賽、雖要求相當肉體的努力、決不宜與筋肉以過勞、且須節省力求動作之自然、形成渾動之姿勢美、而爲網球術優雅姿勢之基礎、比賽必要之筋肉運動、僅爲手足及腰部、其他不必要無理之動作、易陷疲勞、使擊球失常而招不利、

㈣擊球之根本方法有五、開球、就地抽打、截球、半截球、挑送是也、而就地抽打復分三類、墜球(Drop shot)、邊球(side stroke)及斬殺(C hop or cut)是、識者謂初學宜戒用切球、斬殺而挑送及半截球、亦屬至難之技術、邊球抽打、當爲優秀及安全之方法、至於攔截擊球、亦有三種型式、下手(Under hand)過頭勞(over hand)、及平行手(Horizontal)如正手反手包含在內、近代網球攻擊、實賴攔截之善用如何、且亦可爲防禦之工具、

㈤臨陣策略、不能僅以寥寥、數語概述之、須由經驗中得來、換言之、乃一種藝術及網球之科學、新進選手千萬不可濫用擊橫過場球(cross shot)宜常識直球抽擊(Straight shot)、尤宜常觀一流能手之比賽、銳意研究技術之臻熟、並與優秀選手常作比賽、藉資切磋、

㈥場上位置之重要性、網球家雖頻作口而禪、究竟實際認定其重要性而思索者、幾罕如晨星、關於場上位置及臨陣策略、建功最偉者、當推鐵爾丁、（註、譯者擬以法國名將拉可斯德爲第一）

㈦網球乃有相關相連精神密切之競技、多數名手、常傾其蘊奧知識方法、或往國內或渡海外、與一流選手交鋒、亦極力先求知敵之策、萬一對手忽有反對意外之表演、即要迅速度量、講究應付破敵之急智、

㈧所謂中心理論者(center Theory)、指球落場上中央、如何站據有利位置應付而言、其重要點亦具相連關係、今憑對手之方法如何、始能斷定譬如將鐵爾登之擊球方法、徹底研究、必得施展有効之中心理論以對付之、

㈨新進青年網球家、宜兢兢自守、切勿沾染夜游耽樂生活之惡癖、須知有健全之身體、始有健全之精神、故宜愼重攝生、注意健康、使得明快之眼力、筋肉富有彈力、動作敏捷、適應劇戰之比賽、

㈩最後之規律、尤望一般青年牢記心頭、蓋現世競爭意識雖激烈、但不宜厲心强求滿足之表示、比賽須要步武堂堂公明正大、盡善奮鬥、則敗猶榮、若徒顧慮資格及獎品、或金錢之利慾而比賽、則失網球本來之精神、切望新進青年、常尊重名譽正義、崇視運動家之典型人格爲要、以上縷述雖云單純之忠告、倘能遵從規律、愉快從事練習、常作比賽鍛鍊手腕、頻往賽會留心觀察、啓迪自己之球藝、涵養知識理性工夫、則將來造就、未可限量也、（完）

（註）譯自Vincent Richards著［Not Result］

港棒球開幕賽 南華敗於日人

▲本報十六日香港電 今午棒球初賽、南華以十比八敗于日、

南華返星擊克衛戍軍

陳宇鈿造成一對零 包家平表演極優美

（八月三日星洲特訊）南華隊此次遠征、重返星洲、本擬定八月四日與馬來隊作友宜賽、後因馬來隊有數健將赴馬六甲代表星聲隊、作埠際比賽、恐不及歸星參加、故與該隊之賽、一面展至六日舉行、而八月三日之賽、則另約威爾去衛戍軍隊一決雌雄、成軍本屆球藝、堪稱上乘、該隊曾以一對零敗久執足球界牛耳之SCC隊、以一對零與戰敗華隊之馬來SCC隊、打成和局、其以往之戰績、足與該埠數有名之足球隊、如華人隊、馬來隊、SCC隊、幷駕齊驅、同等聲譽、南華隊殊值得與之一賽、

南華隊四柱石

馮景祥　葉北華　李天生
包家平

（觀衆）八月三日比賽消息、係星期六早、始傳出、但是日華文報適逢公共休息日、依例停刊、報上無從揭載、一般素有球癖者、知者較少、是日前往老球場、作壁上觀者、爲數雖超出通常本埠球隊奪標賽、然與第一次南華與星洲隊比賽時、觀衆踴躍之一般情形、則相差甚遠、兩看台上座客稀少可數、而站立板牆上者、亦不如以前之擁擠、

（球藝）是日兩隊之球藝、可稱謂勢均力敵、戍軍以前鋒勝、而南華隊則以守衛見長、南華此次下場比賽之數前鋒、雖與星洲隊初次比賽時相同、勇敢善戰之葉北華、是日似嫌己稍、亦曾出場參加、然其合作射擊工夫却稍遜、球常傳遞不準、讀敵截搶、數前鋒常停立於中線界、臉露倦容、任視自己營壘內之被人進攻、無力挽回挽救、此或因長途遠征、舟車勞頓、有以使然、吾人殊不敢加以深責、衛戍軍不給上下場、全隊皆甚緊張振作、其球藝較之往日與馬來隊SCC、比賽時、所表演者、光勝一籌、此乃普通無論何種比賽時、必有之現象、因那聲名較遜之球隊、總想竭死力以應戰、抱幸而獲勝、己隊誠有無限之光榮、不幸而敗、觀者亦將對其稱讚一二句、成軍之努力、可謂此種心理所造成、上下場該隊攻球機會之多、常使華觀衆爲南華隊捏一把大汗、

包家平跳出救球之姿勢
右爲觀衆之一角

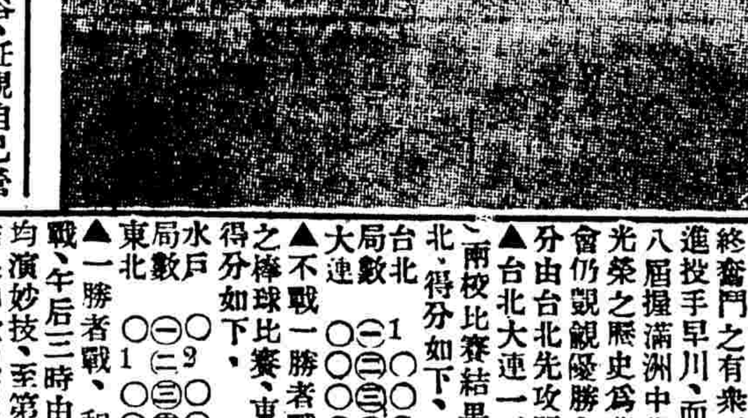

（形勢）當進攻時、苟非李天生及包家平、兩君之協力同心、共同防守、則是日南華、恐不能以一球獲勝、李君天生之脚、左右皆嘗踢、常在敵人聯合衛進時、全身衝出、每次總入到球出、使敵人攄球機會、失之交臂、徒呼負負而已、包君之手、遞至球門進攻、左右內鋒及中鋒、乃改用遠射方法轟射、俾有所得、雖所踢者、大半不中的、最後陳宇鈿君、在離敵門約三四十步遠、却得一球、一脚踢去、球低而且滾轉、守門人無從拖住、遂被滾入、上半場南華隊遂以此球獲勝、

上半時南華隊時時處於被攻地位、發壘內常見敵踪、險球甚靈活無比、彼人甚聰明、常能先猜出敵人踢球攻門之方向、常整暇鎮靜以待、球攻來、果不出所料、由其所立之方向踢來、彼因而以極優好之姿勢救球、或以足踢開、或用手鄭遠、大有手到球救之氣概、博得掌聲不少、

上半場南華隊前鋒、比較活躍、然因敵人守衛嚴密、球無法得多、因防守得法、成軍終無所獲、上下場計算、南華遂以對一零、獲勝、茲將南華隊伍列左、

包家平
李天生　梁榮照
梁彥贇　黃美順
湯坤
葉北華　陳宇鈿　馮景祥　朱國倫　鄭少康

日本全國中學校棒球會第四日

（電通十六日大阪電）中學校棒球大會第四日之本日最初即由不戰一勝同志之台北一中、大連商業之二遠征軍開戰、均爲守壘健將、台北於前年之准決賽有始終奮鬥之有衆三瀬超等戰將、又加以新進投手早川、而南滿之王將大連商業、已八屆握滿洲中學校棒球界之霸權、以此光榮之歷史爲背景、故此次在甲子園大會仍覬覦優勝之王座、上午八時五十五分由台北先攻開始比賽、

▲台北大連一不戰一勝者戰之（第二日）兩校比賽結果、大連以六A對四大勝台北、得分如下、

局數	㈠	㈡	㈢	㈣	㈤	㈥	㈦	㈧	㈨	
台北	1	○	○	○	○	1	○	2	○	4
大連	○	○	○	○	○	○	○	6	A	6 A

▲不戰一勝者戰、水戶中學對東北中學之棒球比賽、東北以三A對二戰勝水戶、得分如下、

局數	㈠	㈡	㈢	㈣	㈤	㈥	㈦	㈧	㈨	
水戶	○	2	○	○	○	○	○	○	○	2
東北	○	1	○	○	○	○	○	2	A	3 A

▲一勝者戰、和歌山中學對敦賀商業棒球戰、午后三時由和歌中學先攻開始、兩軍均演妙技、至第五局雙方尚未取得分數、結果和歌以四對二戰勝敦賀、得分如下、

局數	㈠	㈡	㈢	㈣	㈤	㈥	㈦	㈧	㈨	
和歌	○	○	○	○	○	3	○	1	○	4
敦賀	○	○	○	○	○	○	2	○	○	2

業餘網球賽之尾聲

今日單打最後一戰 繼續舉行雙人比賽

市一公共體育場業餘網球競賽會、單人比賽、「賽網球夏最好方法」八組、均已結束、惟消宇組之錦標、須待徐巧勝王金根兩人決賽、方能確定、昨日下午二時、本爲徐王爭霸之期、以天雨改於今日上午十時舉行、又該會雙人比賽、不日即將舉行、參加者以本屆單打會員爲限、因恐新球員加入不明其球藝程度、配搭分組、難以恰當、又因雙人比賽、一人棄權、三人掃興、故特具志願書、重行報名、以昭鄭重、本月十三日報名截止、計參加者六十餘人、由該會配搭對偶、分成三組、列表定期開賽、

古氏乒乓隊大勝鶯鳴

虹口崇明古氏英專同學會之乒乓隊、於十五晚與遠國報社之鶯鳴隊比賽於古氏乒乓室、結果零比七、古氏隊大勝、

青白小球隊克强華

▲結果五與四之比

昨日（十六日）青白與强華兩小球隊交鋒於霞飛路青年中學球場、上半時二與零之比、下半時三與四之比結果青白以五比四勝、青白隊員如下、徐祿・石根生・邱四根・張千貴・張敏吾・汪夢旌・邊啓榮・●士興實・該隊歡迎作友誼比賽、通信處李梅路九號徐祿收、

▲啓事 本欄十五日刊登「交大否認賽兩江」新聞一則、記者曾加按語、茲查兩校比賽云云、事出有因、並非虛擕、兩江之宣傳、交大之否認、其中實有誤會之處、本報根據雙方函件、先後刊布、初無何種存心、乃因所加按語、語短意切、或疑對於兩江有所不滿、實屬誤解之甚、兩江自有悠遠之歷史、自爲社會所認識、用費一言、並伸歉忱、諸希 諒察、是所萬幸、

教育界

實行强迫教育時期

九月一日下令預告全國民衆 預定二十五年年底告一段落

教育部對于强迫教育、籌劃已久、並已擬定具體方案、茲悉該部定於本年九月一日實行下令、預告全國民衆、限定二十五年十二月底以前、讀畢三民主義千字課、二十年一月一日起、首都市鎮鄉實行强迫教育、二十一年一月一日起、各省省會市鎮鄉實行强迫教育、二十二年一月一日起、一等縣二等縣市鎮鄉實行强迫教育、二十三年一月一日起、三等縣市鎮鄉實行强迫教育、至二十五年年底、此項計劃、告一段落、聞規定頗嚴、不得逾限、否則該主管長官、以瀆職論云、

江蘇省中實小指導地教暫行辦法

省委會三二〇次會議通過

（第一條）江蘇省教育廳爲督促省立中學實驗小學負責指導地方教育積極改進起見、特於各校內設地方教育指導員、前項地方教育指導員、以專任爲原則、（第二條）地方教育指導員應秉承各實驗小學校長一方研究新教育法之實施、一方掌理巡迴指導本區內地方教育事宜、（第三條）地方教育指導員研究視導之事項如左、（甲）關於研究者、㈠新教育法之實施、㈡新教育法實驗效率之統計、㈢師範教育課程與小學教育聯絡改進上之貢獻、㈣經濟分配與教育成績之比較、㈤教學上困難之救濟、㈥訓育上缺陷之補救、㈦其他、（乙）關於視察指導者、㈠課程編制不合之糾正、㈡教員教法不良之改進、㈢環境適宜布置之籌畫、㈣地方教育情形之調查、㈤學齡兒童入學之指導、㈥兒童家屬教育上之輔助、㈦其他、（第四條）地方教育指導員每期至少巡迴視察本區內各學校二次、以爲改進之地步、（第五條）地方教育指導員視察時、應聯合該地教育行政人員會同進行、遇必要時、並應作學術講演示範教授等事、（第六條）地方教育指導員應具左列資格之一、（甲）國內外大學教育系或師範大學或高等師範畢業、對於小學教育確有經驗者、（乙）高中師範科或師範本科畢業服務實驗小學五年以上確有經驗者、（第七條）地方教育指導員之薪旅等費、每月爲百元至一百元、視各員學識經驗定之、（第八條）地方教育指導員如塋於地方教育有需改革之處、應建議實驗小學校長呈由實驗小學校長轉呈教育廳核辦、（第九條）地方教育指導員於每次巡視完畢後、應就研究及視導所得備具報告書、呈由實驗小學校長轉呈教育廳審核、遇有特別事項、並應隨時逕請核示、（第十條）地方教育指導員如辦事不力、指導無方者、應予撤職或懲處、（第十一條）實驗小學校長及各教員應隨時會同地方教育指導員研究地方教育改進事宜、（第十二條）本辦法由江蘇省政府委員會議決施行、

市私中畢業生升學預試揭曉

教育社云、上海市教育局奉部令辦理本市未立案私立高中畢業生升學預試、業於八月十一十二日分科考試、試卷評閱完畢並發通告云、本局奉教育部電令、辦理未立案私立高級中學畢業生升學預試、前經聘請人員、組織考試委員會、並登報招考、現於八月十一十二日分科考試、各科試卷、評閱完竣、除規定應考各科未經全考者外、計准予升學者八人、准予轉學高級中學三年級者三人、准予轉學高級中學二年級者二人、分別發給升學轉學證明書、於公立或已立案私立專科以上學校、或高級中學招考時、准予投考、合將名單開列於後、仰各知照、所有前繳證明文件、望即攜帶收據來局領回、此布、計開准予升學者八人、李培基、屠寶一、蔣經武、任通賓、陶祥霞、黎能柔、郭騏、陳其聲、准予轉學高級中學三年級者三人、康來鵬、秦毓昊、鄭渡善、准予轉學高級中學二年級者二人、宋壽洪、張志良、又該局爲發給證明書飭合格各生函云、逕啟者、本局奉教育部電令、辦理未立案私立高級中學畢業生升學預試、業於八月十一十二日、分科考試、各科試卷、評閱完畢、應試人〇〇〇按照程度、應准升學（應准轉入高級中〇〇年級肄業等）發給升學證明書、於公立或已立案私立專科以上學校（高級中學）招考時、得往報名應試、用特檢同證明書函達查照、此致附升（轉）學證明書一張、

南京中學近事紀實

江蘇省立南京中學於民國十六年秋由前四師一中兩校合併改組而成、郭秉龢爲校長、十七年春、郭爵職、沈因厚爲校長、沈因厚對大學區制去職、十九年教廳委章桐爲校長、舊教職員不合作、辭去多數教職員、建議改教員待遇作鐘點計算、向例教職員聘書於六月底或七月初發出、該校本期聘書、於八月初始發、教員待遇有減至五六十元至半數以上者、被減薪教員、因聘書送遲、各校距開學不遠、如不應聘、本學期勢難另謀他就、見其他同事有加薪至二百四十元者、同一專任教員、相形之下、心總不甘、最近鄉師送聘書、又換主任、主任不屈服、由實小校長等調停、於十三日在南中雙方激烈辯論、無結果而散、

浙省兩項教費新統計

學校教育費佔教費百分數 各縣社教費尚有三縣未報

杭州通信）浙江教育廳爲明瞭本省各縣學校經費之多寡及各縣社會教育經費現在情形計、經令各市縣詳細查報、茲已據查報到廳、妥爲分誌如後、

（一）學校教育經費 浙江各縣除天台、桐廬、嘉興、吳興、孝豐、仙居、湯溪、分水等縣之外、其他各縣學校教費佔本省教費之百分數如下、（以百分之五十九爲全省之中心）昌化百分之五十八、定海百分之九十九、南田百分之三十六、寧海百分四十九、青田百分之六十、永康百分之九十九、景寧百分之五十一、泰順百分之六十一、玉環百分之六十一、遂昌百分之三十九、龍泉百分之六十七、安吉百分之四十八、慶元百分之五十三、嵊縣百分之七十五、東陽百分之七十二、宣平百分之四十、新昌百分之九十六、壽昌百分之五十六、淳安百分之六十、餘杭百分之四十九、臨安百分之三十五、於潛百分之九十、嘉善百分之七十六、崇德百分之六十四、桐鄉百分之八十一、雲和百分之七十八、樂清百分九十八、武康百分之四十、諸暨百分之四十八、上虞百分之六十三、平陽百分之六十、松陽百分之六十、溫嶺百分之六十、蘭溪百分之七十二、金華百分之七十三、義烏百分之五十八、武義百分之三十四、奉化百分之六十一、象山百分之四十二、江山百分之五十八、常山百分之六十一、遂安百分之九十七、瑞安百分之六十二、富陽百分之八十三、新登百分之六十、浦江百分之六十四、建德百分之八十三、麗水百分之五十一、縉雲百分之五十四、海寧百分之七十四、海鹽百分之七十二、平湖百分之八十、長興百分之六十一、鄞縣百分之六十七、慈谿百分之五十八、杭縣百分之六十四、鎮海百分之六十五、紹興百分之二十九、永嘉百分之七十五、餘姚百分之四十九、龍游百分之五十九、

（二）社會教育經費 浙江各縣社會教育經費、除仙居、分水、湯溪三縣尚未呈報外、其他各縣、每年共計十九萬二千八百四十六元、最小者數百餘元、最多者一萬餘元、每一市縣平均數爲千五百另四元、計一千元以下者、爲昌化、定海、南田、寧海、青田、天台、永康、桐廬、景寧、泰順、玉環、遂昌、龍泉、安吉、慶元、嵊縣、東陽、開化、宣平、新昌、壽昌、淳安等二十二縣、一千元以上至二千元以下者、爲餘杭、臨安、於潛、嘉善、崇德、桐鄉、雲和、樂清、德清、武康、諸暨、上虞、平陽、松陽、臨海、溫嶺、蘭溪、金華、義烏、武義、奉化、象山、江山、常州、遂安、瑞安、富陽、新登、浦江、建德、麗水、縉雲、孝豐等三十三縣、二千元以上至五千元以下者、爲海寧、海鹽、平湖、長興、鄞縣、慈溪、蕭山、黃岩、衢縣等九縣、五千元至一萬元者、爲杭縣、嘉興、吳興、鎮海、紹興、永嘉、餘姚、龍游等八縣、市在萬元以上者爲寧波一市、

湘教廳長晉京

請示學校被燒善後辦法

日日社漢口十五日電、湘教廳長黃士衡、由湘搭輪來漢、黃因共匪此次佔領長沙、各學校多被燒燬、擬即赴京請示方針、

本市黨師明日上午檢定

准考者一一八人 試場在務本女中

本市第四屆檢定中小學黨義教師、業經截止報名、現應考各員資格、已經昨日檢委會審查完竣、准考中學黨義教師者計七十三人、准考小學黨義教師者四十五人、俱由該會於今明兩日在各報公佈姓名、考試定明日（十八日）上午八時在務本女中、凡經審查合格各員、務須於上午八時前攜帶筆墨、並持報名收據到場、以便領取考試證應試云、

劉海粟赴比審査國際出品

被聘爲比國百年紀念展國際評獎會評判委員

吾國新興藝術運動領袖劉海粟、赴歐二年後、前入選法國秋季沙龍及沙龍Tuileries幷被推爲會員、在歐洲藝壇博得無上之榮譽、今春遊歷意大利、遍羅馬威尼斯佛羅稜斯米蘭諸名城、研究希臘羅馬彫刻及文藝復興名蹟、當勾留羅馬時、比國獨立百年紀念展覽會國際評獎委員會、函聘爲國際評判委員、茲聞劉君已於七月念八日偕褚民誼謝壽康二君、赴比列席、二十九日開始評覽、是晚并由比國政府公讌各國評判委員云、比國百年紀念展國際評獎會、由比政府廣聘各國專家列席評判、此次劉氏赴比出席、當能保護及獎勵我國出品人之利益與榮譽也、

實施補教兼重體育

教部將通令遵辦

教育部將令各省教育廳、各市教育局各地方、嗣後實施成年補習教育時、不論國民識字訓練或職業補習、均應於可能範圍內、兼施體育、

部令各省教廳局 西裝宜用國貨

教育部以西裝宜用國貨、令各省市教育廳局云、案據上海三友實業社代理總經理陳萬運呈稱、「爲創製國貨西裝衣料"二二一"軟自由呢」懇賜提倡事、竊西裝一物穿着舒適、作事便利、早經世界各國公認、爲最通行之服裝、年來我國各界採用日多、惜乎所取原料、都係呢絨嗶嘰等、舶來貨品、欲求相當國貨替代品、每不可得、利權外溢、識者痛之、敝公司上體政府提倡國貨之主意、下念同胞穿着西裝、而無適當國貨衣料之痛苦、爰由所屬杭州紡織染廠創製二二一軟自由呢一種、質地色澤、均與舶來貨品相稱美、非特合於西裝之用、即用以製中山裝學生裝、以及男式長衫女式旗袍等等、莫不相宜、而黨政機關學校團體採作制服、尤屬四季相宜、茲謹檢具貨樣二十份、呈請察核、仰懇鈞部通令全國學校一致採用、以資提倡、而挽利權、」據此、查學生制服限用國貨、早經本部通令遵照在案、該社創製之二二一軟自由呢、洵爲國貨中之佳品、可以選作制服之用、合行令仰轉飭所屬各學校知照、樣本隨發、此令、

注音符號傳習會 加添時間與導師

教育部主辦之本京黨政各機關注音符號傳習會、原定傳習時間、上午八時至十時、授課兩節、現因注音符號教材繁重、原定時間不敷支配、已決定就原定傳習期限內、增加鐘點、（加下午一時至一時四十分一節傳習時間）以便如期授畢、教部已於十五日將時間重加修改情形、函知本京黨政各機關查照、關於傳習導師、前僅陸衣言一人、現已加聘黎維嶽馬國英爲導師云、

市教局定期發給七月份經費

市教育局發給各校各機關七月份經費消息、已於前報披露、悉確悉本月十八日星期一發給各鄉區單級小學、十九日星期二發給各鄉區一級以上學校、二十日星期三、發給滬南閘北各學校、體育場、民衆教育館、民衆學校、補助私立學校等云、

市教局催領調查學童經費

上海市教育局辦理十八年度調查學齡兒童事、經完竣、現在年度終了、支用經費、亟須造報、惟尚有少數費用、市政委員未曾領去、定於二十日以前給發清楚、以便結束報銷、同時學齡簿副本亦須交局云、

復旦實中主任問題之眞相 一時尚難解決

復旦實驗中學因主任更替、發生教潮、迄今月餘、尚難解決、記者因欲明瞭此次事件之眞相、特訪問復大老同學某君、叩詢一切、茲記其談話如左、

復旦實中、創辦有年、主任一職、初由前復旦心理學院主任郭任遠兼任、郭辭職後、先後由劉大白與陳望道擔任、陳君任期內、實中與大學部會雙方訂立規約、明白規定、實中以復大校長爲校長、主任則由教職員大會推選三人、由校長圈定一人任命之、關於教職員之進退、則由主任商承校長決定之、此次陳望道主任因事辭職、李登輝校長聘請王世穎君爲主任、即係根據此項規約辦理、於手續上不能謂爲錯誤、乃實中一部份舊教職員、誤會當時情形、以爲李校長所圈定之主任、應屬教職員大會得票最多數之李寶琛君、實則主任候圈人之得票多少、與主任之人選標準、並無關係、李校長既係實中行政最高首領、則職權所在、自有決定人選之權、惜乎李君及渴望李君當選諸人、味於規約原議、且誤解教職員自身有最後決定主任之權、致有組織護校委員會、發表宣言、攻擊校長之舉、其後復旦同學江一平周越然張廷灝三君、以私人名義遊說各方、出而調停、所提條件、有三點、㈠護校委員會向李校長道歉、㈡陳望道君回校、代理主任王君辭職、㈢李校長所發教職員之聘書、當然有效、上述三點、當經李校長及護校委員會表示同意、而以陳君表示非由李校長取消已發之聘書不能回校復職、遂致調停無效、按調停人所提出三條件、無論是否合理、各方果能誠意接受、則此次事件、未始不可告一段落、乃延至八月九日、枝節橫生、糾紛愈多、致令風潮無法解決、而李校長前曾王主任前往接收、而實中要件忽已於前一晚由李實琛私自取去、一面且到校辦公、原未可厚非、但其動機與目的、不僅復旦實中一校之問題、且關於此後教育界之風紀至爲重大、深望復旦大學校長及董事會有以處置之云云、

職指所特約專家

中華職教社上海職業指導所、最近關於職業指導研究方面、已得廖茂如、鐘道贊、陳選善、沈有乾諸君主持進行、最近又特約在法專事研究職業指導之倪亮女士爲特約指導、倪女士在國內辦學有年、頗著成績、民國十七年夏季赴法留學、入巴黎大學、隨當代心理學專家也兩Pieron博士肄習應用心理、一面幷入皮氏主辦之國立職業指導學院、學習職業心理職業生理職業指導之理論及實施等科、於今年暑假應畢業試驗、得法國教育部頒給職業指導專家文憑、假期仍擬繼續在巴黎大學心理實驗室、從事關於職業心理之研究工作、與職業指導之實施、最近倪女士特致函黃警頑江問漁及上海職業指導所、報告在法研究職業指導之心得、與法人年來對於職業指導之注意、幷詢問國內職業指導實施狀況、且言法當局對於中國之職業指導運動、甚感興趣、頗願聯絡進行、倪君亦願以彼邦所得、隨時貢獻云云、該所極爲贊同、已將近況幷所有刊物郵寄倪女士、倪特約爲該所指導委員、以便遇事請問、該所現受皖省職托聘染織教師兼技師一人、月薪一百元、如有相當人才、請即日赴所接洽云、

大夏中學新教職員

膠州路大夏中學、自主任倪文亞碩士接事以來、亟謀校務發展、不遺餘力、除續聘王裕凱爲教務主任、王毓石爲事務主任外、並聘請白上之爲訓育主任、臧渭英爲祕書、王懷瑛爲體育指導員、陳乃文女士爲女生指導員、吳啓誠、王宗潮、何毓瑛女士、爲英文教員、劉逸青、孫世揚爲國文教員、戴顯、黃稼初、王增爲數理教員、馬霄瑞、唐佩、朱中倫爲社會科學教員、李善靜爲圖畫教員、劉因爲音樂教員、皆富有學術經驗之士云、

黃友葵女士留美

黃友葵女士、湖南湘潭人、世界學會會員、東吳大學四年級高材生、博學多能、思想深入、精研樂理、尤工繪事、已於本日啓程赴美、入阿拉巴馬大學、研究藝術、以圖深造、女士對於國民運動、婦女問題、文化問題、皆有深切之瞭解、及超越之見解、抵美後、將利用其極流利之英語、往各處演說、以表揚東方文化、介紹中國近況、對於國際諒解工作、當有一番特殊之貢獻、聞女士此行、爲我國女子入阿拉巴馬之第一人、亦爲東吳大學女生出洋之第一人云、

宜興學界將開會追悼蔣慶瀾

―八月念五日―

宜興蔣君慶瀾、品純學粹、素爲鄉里人士所推重、前曾肄業蘇州工專、嗣因該校停辦、遂轉入東吳大學、專攻法律、不意本年五月間、因患傷寒、延醫無效、竟以不起、卒於教授史襄哉先生家中、現宜興教育界任宜萬、任夢雷及旅外各大學與邑同鄉徐澤之（同德）路鐵麟（東吳）潘增年（浙江）蕭立、潘志淵（復旦）張熙堯（大同）儲元熹（中央）等、目擊慘變、悲傷無既、特訂於八月二十五日下午二時、在宜興縣立女中、開會追悼、以誌哀思、凡與蔣君生前有舊者、賜以輓章、請逕寄女中云、

家庭百病自療常識

目疾　目疾之患或爲肝熱所熾或爲風邪所觸其症狀則迎風流淚或羞明畏光或眼目紅腫或眵黏痛癢甚則視翳障蔽雙目失明急宜閉目靜養五心毋燥外用（萬靈眼藥水）徐徐點搽內服（萬病清涼散）清理肝火之功使積邪隨溺而出內外並治無不立見奇效也

皮膚病　皮膚之病人所難免但所患者不同除耳輕如鮮疥斑疹亦足令人討厭且顏貌之間有礙觀瞻若不治其病至腫毒或痛或瘡癰或膿水淋漓或破肉爛其狀垢穢更足令人厭惡故患輕症者宜用（萬靈外治水）搽洗消毒殺蟲不使蔓延遍體設已皮破肉爛等症宜用（萬靈藥膏）外搽立奏神效誠聖藥也

牙痛　凡牙痛不外風火虫蝕所致痛作時無論言語飲食甚爲不便（萬靈牙痛水）善能止痛殺虫祛風清火牙痛虫蛀牙痛立刻解除以及一切牙痛等搽後無不立奏奇效如同服（萬靈清涼散）

胃痛　人身諸痛之苦不一先如肝胃氣痛頭痛牙痛等則爲最［illegible］（萬靈止痛片）功效最著［illegible］

救急　人以食爲天食以胃爲本如飲食不節致傷脾胃［illegible］積滯不化肚腹作痛若不早除足能致命（萬靈胃散）功能健脾開胃止痛利濕消化食物且能和［illegible］

萬病家庭藥　益大有資生之道誠患病之救星也

萬靈藥品係上海麥根路中和藥房所發行價格低廉效力宏偉各大藥房烟紙雜貨店均有代售

膿瘡　熱癤

血熱血毒之人，受此天氣炎炙，肌膚頭面，每易發生瘡癤，小兒尤甚，常在頭面連貫熱癤，出膿流血，痛苦不堪，速以哈蘭士六零六藥膏搽之，抽膿拔毒，生肌收口，無論如何難治頑瘡，連搽數次，立即痊愈，如血毒之人，再以哈蘭士內服六零六服之，清血解毒，瘡癤痊愈尤速，

▲內服六零六　每瓶洋一元七角五分
▲六零六藥膏　大盒洋一元小盒二角

上海四馬路　太和藥房發行　各藥房均有售

上海光華銀公司

特種儲蓄　辦法優美無比　儲戶因之踴躍

本公司爲提倡國民節儉的旨趣，所以發辦了一種特種儲蓄，準備的充足，手續的簡便，使人人有存儲的機會，人人有致富的希望。年可取息三厘，到期收回母本，即使有緊要的用途，還可抵押三分之二的現金，豈不是儲業界空前的創舉嗎？因此儲戶加入者，風起雲湧，大有山陰道上應接不暇之勢，現在分配儲戶的特別紅利定於九月四日贈標，爲時很近，設額不多，有志儲蓄者，聯袂偕來，必能使君滿意哩！地點法大馬路十二號　電話一九〇四六　電報掛號九九〇九

穢氣可以造成霍亂　國貨

盛暑鬱蒸上下相摶街頭巷尾穢氣薰騰凡人偶爾觸之立起頭腦脹悶酸痛嘔吐若不速治危險不堪設想本藥房採取國產藥材製成……良丹功能扶元辟邪清暑解熱止吐行氣通關養陰居家服之可以化食消毒出行食之可以辟穢驅邪誠夏令不可須臾離之要品也　各埠分店及各大藥房均售

上海五洲大藥房發行

總店 四馬路　第一支店 天后宮橋　第二支店 北四川路　第三支店 東門路正在裝修　分售處 西門蓬萊市場內　分售處 南京路國貨商場

華生（商標 註冊）牌國貨電風扇　本外埠各電料行均有代售

喉病救星

天下馳名　金石保喉霜　統治喉科七十二症藥到病除有起死回生之功效

附設　喉科醫院送診　診金藥費分文不取

力祿國藥公司總發行所上海英租界武定路

（中華民國十九年八月十七日）

蘇俄森林都市

君・美・

據東報所載，蘇俄政府自去年決定於蘇俄莫斯科郊外設一偉大的療養院，此療養院成功，將使莫斯科成爲一森林的都市，其計劃蓋已於昨年發表，茲將其詳情及現狀，錄述如下，以介紹於青光讀者●

▲森林都市的面積　郊外療養院，即森林都市，其地點係在莫斯科郊外，濮希幾諾地方，連綿占一百五十平方基羅之巨，其中有八九千海克他，（俄度量衡與我國人數相近）原已有叢樹，而北部三千海克他，則且有新植之幼樹，故建設森林，爲唯一的地點，首創此議者，爲勞俄工會，其宣言爲促成生活合養的運動，智的慰安，勞動的休息，極幽美的國家公園，以裕□富云●

▲森林都市的現狀　自去年十月底決議從事此項計劃以來，主事者卽分區聘定專門家，及多數的調查隊，既據報告，謂所定地點，實爲蘇俄境內非常康健之地，一近於都市，一又近全國聞名的白拉脫甫西諾娜別墅，故既無野獸之侵襲，即其水質亦頗有利於森林滋繁，足使蘇俄境內永無水患，故主事者據其報告，刻已進行第二步之工作，召集全國醫學家，森林家，最高專門家，及專門技師等，共同討論，現於建設上已定有程序，於十月間開第二步建設的典禮，大致於明年十月，可將第二步之建設計劃，粗告完成，致其命名之由來，則因此森林即療養院，建設成功之後，不管將莫斯科都城全部，圈入此林內故也●

▲森林都市的設備　至其中設備，有醫院，備人養疴，有遊藝場，供人消遣，有運動場，以練習體育，有圖書館，以供人瀏覽，他如電氣管，自來水，無線電，旅館，蓋無論矣；最佳者，其全區地面，均係天然之碧草，即室內亦然，故空氣異常新鮮，遠近城市鄉村，達此有電車，有汽車，有公共服務車，故交通更爲便利，且任人遊覽，一般勞動階級與公務人員，且可在其應得之休息時間，於此消磨其光陰，故曰療養院者，係救濟繁華都市中之迷夢者也；惟其建設費則至爲拮据，本定爲資本一萬萬金盧布，但至今投資者，如蘇俄全國保險機關，金融機關，各地政府，尚僅十分之一，亦殊堪爲前途憂也，惟據外交部長加拉罕語日使云，不久的將來，可使君等一睹此世界第二璋士也●

便衣偵探趣史

開・立・根・

倫敦爲英國之首都，故防務最稱嚴密：負維持治安之責者，除卻警力，偵探外，更聘用便衣偵探多人，到各地去祕密工作，藉收潛偵默探的功效，他們在外面工作時，不要說是一班人都不認識他們，便是那些制服革履的警察們，也無由『識荊』，有時候見他們鬼鬼祟祟的工作，反而誤會他們是『可疑的人物』●最可笑的，他們有時也竟會認不得同道，互相誤會，而演出趣劇出來，這篇東西，是一個曾充警署中偵探者寫的●

有一天，我（私探自稱，下仿此，）尾隨一個與某竊案有關的可疑人物，那人好像已覺得有人暗隨在他後面似的，一面走，一面常常將身子藏匿暗處，如此行了幾次，幸虧我眼明手快，未曾給他逃出我視線之外，這樣子亦步亦趨，等到那人回家時，天色已經晚了，我在他房屋四周察看了一遍，只見所有窗戶，都裝着百葉窗，無從向內窺視，不一會，就走開了，十分鐘後，我又到那兒去，見前室中之百葉窗放下來了，並且那百葉窗之最上一根木條斜開着，吾想此乃千載良機，如何可以錯過，當即奔到別處去借了一架梯子，又買了一隻桶和一塊抹布，滿擬臨時假裝一個洗窗的人，乘機偷看室內情形，那時心中抱着無涯的希望，欣欣然放好梯子，拾級而登，不料正欲從窗洞內張看時，忽然吾的右腿，被一人捉住，又聽見他斷斷續續的銳聲呼道：『下來！你趕甚麼？……揩抹玻璃麼？……現在，你沒有水嗎？你同我來罷，我是警官，難道你也是不成？……我想不是的！』那時我有口難分，只索跟着他到警署裏去，對質之下，才知他是別個分部裏的便衣偵探，既經辨明，大家不覺啞然失笑起來，吾急忙再去看時，那白葉窗已合上了●

明天晚上，我在那屋外徘徊了二個鐘頭，好幾次頗着足趾，躡手躡脚的想走到窗前去看過飽，不料突然間從斜刺裏閃出一個便衣偵探來，厲聲向我說道：『好了，我已經偸看你二十分鐘了，』當時我即向他說明，我確是他的同道，責職所在，所以在此工作，他那裏肯信，定要我到警署裏去走一遭，我身畔既未隨帶符號，自然只索跟着他跑●

有一次，所尾隨一個可疑人物，步行了好幾哩●當我追隨奔走的時候，他曾回首向我看了一瞧，我雖明知他認不得我，心膽甚壯，但若他對我起了疑慮，究竟不甚方便，所以不願他第二次回首瞧我，後來，他不知爲了甚麼，倏地回轉身來，從原路上走回來，那時我恰巧走到一家人家的門前，爲解除他的疑慮計，我當即走上石階，探手取出鑰匙來，假裝出開門的模樣，一面假裝開門，一面斜着身子從眼角裏察看他的行動，心裏又希望他不要認識我，或以爲我開門入室，一會兒，只聽見他的腳聲經我身旁，漸漸走得遠了，我便轉身步下階來，突然間，我的雙臂被一個年輕的便衣偵探牢牢握住●他帶譏帶諷的問道：『運道不好？須要來散步一會？』我知道他誤會了，立將憑證給他看，他也立即謝過放我，但經這們一躭擱，那人已逃得不知去向了●

富者求嗣不得　貧者子女繞膝

她的一生

莫泊桑著　蔚南譯

但是她決計假裝一點都不知道的樣子，決計將一切無常的愛情置之肚外；她的心祇愛保祿和她的兩親，對於別人總之平靜的臉色去對付●

一遇到堡內，她立刻就走到兒子身邊，將兒子抱到自己的房裏去，發痴般地吻抱着他，這樣子繼續至一小時的工夫●

汝屬行回來吃飯時，臉上含着微笑，很快活，盡力做出愛嬌來，他問道：『爸爸和好母親今年不來了嗎』？

她看見他會說這樣溫柔的話，幾乎要寬恕了剛纔在林中發見他的罪惡了●一個極強的希望來侵蝕她了，那希望就是想立刻看見她愛好如保祿的雙親●整個的晚上，她寫信去給他們，催促他們趕快就來●

他們倆來信說五月二十日來，這時候是五月七日●

她等待着兩親，一天不耐煩一天了，因爲除開孝心以外，她還有一種新的要求，就是將她的心去摩擦那正直的心；她要和純潔的毫無罪惡的人坦白地談天，這種純潔的人的生活，以及一切思想，一切舉動，一切期望，都是正直的●

如今她感到的就是一種良心的寂寞，她的良心是正直的，但是被墮落的良心包圍了，雖則她突然學會一點假裝了，雖則她對於伯爵夫人仍舊嘴唇上含着微笑伸出手去握手，但是她覺得對於世間空虛之感輕蔑之情，一天強似一天了●每天當地的瑣聞傳來，在她的心上，使她對於人類更加厭惡，更加輕蔑了●

吻（上）

秋・水・

當我看到了你的香唇呀，鮮豔的色澤邀約我的狂吻！——拜倫詩——

自來不知顛倒了幾許英雄？毀滅了多少豪傑？製造了多少笑話；發生了幾許變故？好偉大的吻呀！

○……吻史……○

先來一個吻的定義，曾聽見有一位先生說，吻是：『一個女郎對於你所吊的膀子的一個收條，』這個定義似乎來得太粗俗，不足以登大雅之堂，卻換一個來說：吻是『四片嘴唇的相壓，壓的時間不管他是長是短，其目的只在乎要使其中的一張嘴發生出一點愉快，』這似乎一個好的定義，其他我找不出的了，講到吻的歷史，倒也有趣，吻的起源，據歷史學的研究，原是母親對於孩子的一種哺食的習慣，推而廣之，就成爲一種親愛的表示，到最後又成爲一種性的行爲了，又據考古學家說，吻的起源，並不在哺食；乃是從前的原始民族，言語簡單，祕密的言語，不得不輕輕地口對口講，到後來口對口講話的人，湊巧是一男一女，又湊巧所談的事來得格外祕密，口對口不免更進一步而爲口湊口，無意之中嘗到了一種不可思議的愉快，於是就發明了吻這一件特別的行爲●

○……吻別……○

吻的行爲雖簡單，可是他的種類卻多極，普通的有『頰吻』，表示尊敬；有『額吻』，表示友誼；『手吻』，表示謙讓；還有真正的『嘴吻』，表示愛戀，這種分類，乃以吻的所在做標準●其他如以吻的程度深淺長短爲標準的，有長時間的吻，短時間的吻；有偷吻，有光明正大的吻；有甜蜜的吻，有冷淡的吻；有吐舌的吻，有不吐舌的吻……等等不同的種類，還有從女子方面所受的滋味而言，又可分吻爲二大類，一種是有鬍鬚的吻，一種是沒有鬍鬚的吻，還有聲音方面分類，如有聲的吻和無聲的吻●

○……吻之要件……○

嘴唇是吻的要件，沒有唇，當然無吻之可言●唇之組織不同，應用於吻之作用極大，最適宜於吻的，首推狹小而豐滿的嘴唇●撅起而厚實的唇也不算壞，有種人，天生是沒有好好的嘴唇，只有薄薄的兩片嘴，嘴閉着的時候，扁平得像馬路一樣，同還種人接吻，好像同石頭或是寫字檯接吻一樣，決沒有一點興趣可言，有一種人的嘴唇，柔軟得像絨一樣；同時也有一種人的嘴唇，強硬如大理石一般，有的熱烈如火，吻着的時候會爆出火來；有的冷冷如冰，吻他等於吻着一枚鐵釘，嘴唇的顏色，也是吻的要件之一，有的極能勵他人的吻興，有的卻不然，唇的顏色，似乎一律都是紅的，可是實際上又有分別●有的是玫瑰紅，有的是櫻桃紅，有的是紫紅，有的是淡紅，有的卻失去了紅色，有的卻慘白得如臘紙●

牡蠣

同・生・

牡蠣又名蠔，爲貝類中瓣鰓類的一種，分布於世界各地，肉味甚美，養分豐富，食品中之佳肴也，成分如次：

蛋白質	八・四五
脂肪	〇・八九
灰分	〇・七二
水分	八九・八九

近時世界各國對於牡蠣，莫不設法保護養殖，幷因利用科學研究之結果，養殖方法，次第改良，每年生產，漸次增加，查最近國際水產統計，全世界每年產蠣量達幣五六千萬元，占水產養殖業中之第一位，其重要可想而知矣，我國之產蠣量，據前農商統計謂民國五年產蠣二百八十萬元，但似乎無甚可據，不可視爲精密之數量也●

牡蠣棲息於沿海，而尤以海底平坦干潮時露出之處爲多●自五月至八月爲生殖期●此時溫度在二十六度左右時，雄者放出精子，雌者放出卵球，——卵球之大約〇・〇五粍，——初時均浮水中，後因波浪激動，精子遂與卵球相結合，而卵球行受精之作用焉，受精以後，暫時仍浮游水中，漸次分泌介殼，十餘日後，遂附着於固形物體而發育●故欲養之之時，於牛殖期內，插竹，木，瓦或石等之固形物於淺灘，俾便附着，一週年後，即行成熟矣●

目下最新式之養蠣法，爲垂下式養育法，此法乃日本抹尾氏所試行，曾得相當結果●其目的在使小蠣放於鉛絲籠中，或用鉛絲繫之懸垂在浮於水面之木框下，使其易得浮游生物爲養料●故應用此法成長甚速而肉味亦美，但成本較貴，此其缺點耳，至於採蠣之方法，在英美兩國天然牡蠣區多用一種拖蠣網，（網以鐵絲造成）在歐洲及日本則多用人工採之●

牡蠣之食餌，爲動植物，然以植物爲主，植物質中之硅藻類，尤爲重要●（硅藻爲極小之植物，多數集合時尚可辨認，個體則非藉顯微鏡不可，）牡蠣索食之時刻，因光線溫度關係，殆有一定，概言之：晝間滿潮時，爲其最爲攝食時期，夜間則反之；水溫低時索食力弱，故其成長夏季速而冬季緩●

運搬牡蠣，須防介殼破壞，及體液之滲出，故飼養期中宜時時上下轉覆，使介殼之緣邊變厚，包裝時須選介殼完全者，以殼口向上，密塡於竹籠或袋內，使其不能啓閉，以免體液漏出，如是則在冬季時，雖二三星期之久亦不致死亡矣●

牡蠣之害敵有種種，動物以魚類，螺，海盤車爲主，植物以石蓴之爲害爲最烈，其他如泥土之堆積，以及水質之變化與赤潮等等，亦於牡蠣有害●

●全國婦女最信用之●

香港天壽堂姑嫂丸

▲治經期　暗病　白帶　不育▼

上海代理　先施　永安　新新　屈臣氏　五洲　太和　濟美堂　公達　蘇州屈臣氏　［illegible］

魯卜艮藥公司通告

［illegible］

▲胃症平氣片　▲頭痛雪衲片

［illegible］

請用開灤塊屑煤

送到客家　塊煤每噸售大洋十六兩正　屑煤每噸售大洋十三元五角正　以租界及閘北地方爲限此外的加車資如客家至麥根路煤棧自出則每噸減去大洋一元半正一律現銀交易如荷賜顧請向下列三處接洽　開灤礦務局外灘十二號　開灤售品處愛多亞路三八六號　開灤煤棧麥根路▲字五十四號　此外別無他家分銷幸希注意是荷

上海唯一之大旅店

遠東飯店

［illegible］

特色：建築堂皇　設置新奇　傢私器皿　精緻無匹　羅帳被褥　每日整潔　電梯升降　免勞步趨　夏有電扇　勿憂暑溽　冬備汽爐　溫暖合度　冷熱水管　洗浴隨意　房間電話　傳達迅速　聘請名廚　烹調大菜　中西適便　餚饌味美　倘蒙惠顧　竭誠歡迎

地址 上海西藏路●電話六八六九號

棕欖香皂

面現紅潤可愛之色

棕欖香皂因用棕果橄欖兩油所製成，其功用不僅使皮膚澈底之清潔，且更有滋潤肌膚永保丰姿之特長

美商上海棕欖公司謹啟

各處百貨店藥房均有出售

廣東路三號

上海縣註冊農商部給獎

痔

（立刻止痛一瓶斷根）

痔瘡斷根散　化痔神丸

［illegible］

好萊塢寫眞之二 (黃英呆)

▲女演員與巴黎的新裝

法京巴黎、是全世界最繁華的地方、而巴黎女子的奢侈性成、尤爲各國女子所不及、對於服裝和各種裝飾品、奇花異樣、時常有新的式樣發明的、所以世界各國的婦女新裝、每以巴黎女子馬首是瞻的、而好萊塢的女演員、她們在銀幕上的服裝、也大都仿製巴黎式樣的、不過巴黎的新裝、成本很貴、委實太不經濟了、然而現在巴黎式的新裝、差不多要不受好萊塢一般女演員的歡迎了、好萊塢有一位新裝專家司帝文遜 Edward Stevenson、他是專門替女演員製造銀幕上所需用的各種新裝的、他最近爲經濟起見、把各種女演員的服裝、仿照了巴黎的式樣、另行改製、這樣成本便可減輕不少、所以女演員方面、也樂於購用的、這樣一來好萊塢的新裝公司、便大家依了司帝文遜所發明的式樣、製成新裝、本來巴黎的新裝、價值的確太貴了、普通的女演員、竟沒有購買的能力呢、眼前美國的婦女、所穿的新裝、大都仿自紐約的式樣、此外如巴圭、波蘭得、佛爾斯各地、在美國境內、也以新裝著名的、現在好萊塢的新裝公司、很偏把四種新裝的式樣、都參照了巴黎的新裝、加以仿製、這種雖脫胎於巴黎新裝、而成本卻可減低不少、在司帝文遜出來、要求一種新裝的風行、主要問題、就在能使一般女演員、穿了以後、在銀幕表演起來、非常美麗、在那張驍兵大宴 The Toast of the Legion 的片子的中間、主角保尼斯克萊亞 Bernice Claire 所穿的衣服、完全是好萊塢式樣、然而她在表演的時候、我們也覺得非常美麗、

在這張影片開始拍攝的時候、我們記得司帝文遜曾經展覽過十六件新裝、都是他親手打樣的、四件晚裝、四件午裝、四件寢衣、還有四件運動衣、據司帝文遜對人家說、這種新裝、連同裁縫的做工、每件大約十六元至六十元、價値很便宜、不拘那一個女子、都有力購置的、然而巴黎式的新裝、每件的售價、須自一百五十元至七百五十元、相差竟有十倍以上、所以好萊塢的一般女明星、她們現在也都採用好萊塢式的新裝了、

無幕的電影 (墨客)

大發明家愛迭生最近對人說、現代的科學、尚沒有到最發達的地步、我可以斷定的說、數十年以後的今日、一定有許多爲吾人現在所夢想不到的新事實之發見、

【偉大建築】單講電影院吧、在最近的將來、足容二千觀衆的大戲院、行將視爲一種鄙陋的茅舍、不足爲奇的了、在紐約現在已有一個最新式最偉大的建築物在設計打樣之中、在這裡面包括有無盡數的寫字間、飲食店、接客室、盥洗間等等、還有自備的發電機、郵政局和其他獨立的設備、屋頂上面、有飛機降落場、有露天游泳池、屋內各處有着無數的升降機、以備客人上下之用、還有一座大客廳、可容數萬人在內、客廳之中央有着無幕的電影、

【空中人影】五彩的電影、照耀在客廳的中央、無論坐在那裡、都可以一目瞭然、空中人影、活躍如生、各種談話和歌曲、是眞正的從演員的嘴裡放送出來、好像坐着看舞台劇一樣、這種無幕的電影、是利用了空氣中原有的光線、反射而成集中在一處指定的地方、所以在將來的世界中、一處大都會中、只要有一所偉大的電影院、開映電影、同時在別處也可以看到同樣的電影、電影中的人物、與我們立在一條線上、在我們的中央走動、這種機器的構造、實際上並不十分複雜、其中包含着旋轉的平面鏡、光線的拋射器和上等的擴聲機各一只而已、愛迭生幷且自信、十年以後的戲院裡更可以應用機器人來充當演員、上述的那種無幕的電影、五年之後、也可以與吾人正式相見呢、

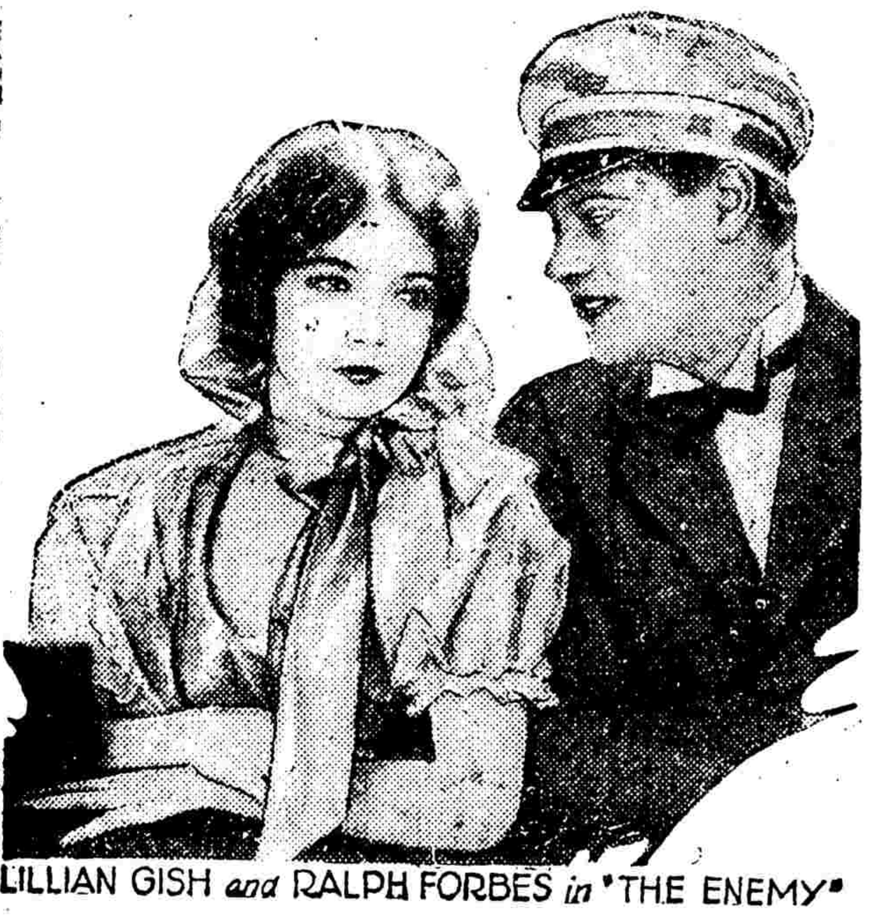

LILLIAN GISH and RALPH FORBES in "THE ENEMY"

巴黎大戲院今日起映「情敵」中之一幕

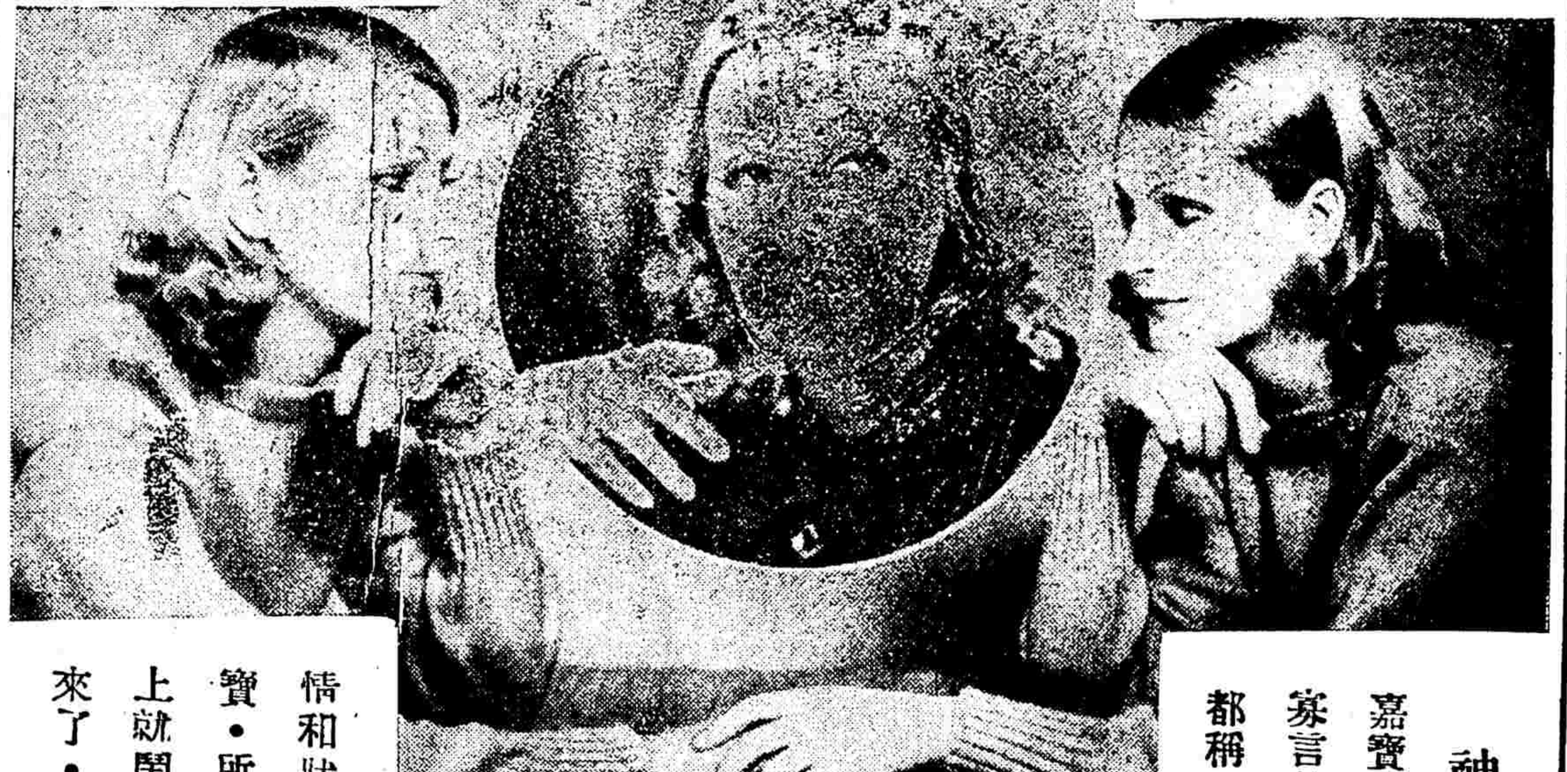

神的祕女子

嘉寶爲人・好恬默・寡言笑・因此美國人都稱她是「神祕的女子・」上圖居中的就是她・左邊是琵蒂譚特蓮克・右邊是卡洛譚特蓮克・她們姊妹二人的性情和狀貌・都極像嘉寶・所以有時候社會上就鬧出很多的笑話來了・(寄草)

梅蘭芳與華北電影公司三女星林楚楚阮玲玉嚴珊珊合影

哲白靜美的小明星 (朱榴)

菲力浦德拉塞(Phillippe De Lacy)那孩子的臉、天生得惹人愛、說話的音也很正確、要按他舉止的活潑、表演的深刻細膩而論、又何常遜於賈克科根呢、曩昔在好萊塢俱得見一面、那時距今已經二載、我年紀也還小、所以只剩了模糊的影像了、麥是哲白靜美、身長玉立、扮演貴族和上等的子弟、最爲合宜、賈是天眞活潑、扮演貧兒、最爲合宜、兩人各有各的長處、不能因爲各人的傾向不同、就批評他倆的是否、不過他們兩人的際遇、卻竟曾有霄壤之別、傑是世所聞名的小明星、麥卻只是作半截的主角、從未主演過一張片子、以他這樣偉大的天才、棄之不用、實在可惜、而且現在要找一個溫文和善、有大家風的童角、眞是舍他莫屬、是因爲他的派頭背潮流麼、然而現在貴族化的影片正與平民化的影片立在同一的地位、原因是我們既知今、也不可不瞭古、而且貴族化的影片是叫你有所懲戒、並非使你同化了的呵、我想、或者是導演的疏忽吧、我將爲他狂呼而叫寃、(未蓋章)

一對新伉儷 (新人)

蘇卡羅(Sue Carol)是福司公司一個天眞爛漫活潑有趣的小明星、在好萊塢內、她有一個渾號、叫「吶喊姑娘」、今年二十二歲、茲據好萊塢傳來消息、她已經和尼克司達特 Nick Stuart 結婚了、從此蘇卡羅、就由姑娘變成了嫂嫂、而福司公司又多了一位「密賽司」了、並且那「吶喊姑娘」的雅號、也許要改作「吶喊嫂嫂」了、她說話是很滑稽而又很神祕的、她在快要結婚的時候、曾對人說、我們訂婚的契約、已經到了終點了、原來訂婚的終點、就是結婚的開始、即使好萊塢最聰明的人、也猜不出這個悶葫蘆啊、他們倆平時很得人和、討人歡喜、所以結婚的時候、嘉賓滿座、盛極一時、現在這一對新伉儷、正在預備密月的一切事宜了、

花雷爾之成功小史 (亞蒼)

却爾斯花雷爾不但是現在電影明星中的大姆指、並且還是個電影界誠實君子、這話從那裡說起呢、原來他同人家結交朋友、都是拿極摯懇的態度和極和氣的顏容來周旋的、而且每奉到朋友有窘迫或困難的時候、不論事情的大小、若是去請求他、在可能的範圍之內、他終是盡心竭力幫人家一個滿意的幫助、這種態度、在社會的立場上看起來、人類本來是具有互助義務的、亦算不了什麼一回事、不過處在現在那種爾虞我詐的時代、到不能不令人肅然起敬了、記得三年前花雷爾在福斯公司還不過是一個起碼的角色、所演各片、並不居在重要的地位、雖然他十八分賣力、終究很難得到一個上升的機會、但他也並不因此而就自暴自棄墮落到頹唐的一條路上去、當時他有一個朋友叶法蘭克鮑塞琪、本來「七重天」的主角「志高」是他飾的、後來不知怎樣、他自己忽然把這個職使辭掉、同時還介紹花雷爾前去一試、花雷爾得此機會、就努力底做去、片成公演、果然聲譽四起、把全世界都轟動了、因此他的地位也就立刻抬高起來、這次美國電影明星總選舉、他竟享了一個皇帝的銜頭、講到他的成功、一方面固是他自己奮鬥的結果、但他方面、則又不得不歸功於鮑塞琪推輓他的身量他自己亦說鮑氏的惠澤、使他銘心鏤骨、永遠忘不掉的、他現在之所以幫助人家、其原因也就是因爲受了鮑氏提拔他的影響、

遠東獨家採用人造空氣之高尚戲院

南京大戲院

愛多亞路五二三號　電話一〇七八二二號

今天日夜開映，日戲 下午三時 五時半 夜戲 九時一刻

◀福司諸大明星合演全部歌唱跳舞對白音樂鉅片▶

銀海春光

"LET'S GO PLACES" with ALL CAST,

舞女如雲 歌聲婉轉 好色不淫 使人陶醉

春光洩露話銀海 仙樂風飄處處聞

價目　日戲 正廳大洋六角 樓廳大洋一元 花樓大洋一元半　夜戲 正廳大洋一元 樓廳大洋一元半 花樓大洋二元

大華飯店露天影戲場

今晚九時半開映（天雨延至明晚）

大明星康惠端倆李加度高鐵士主演南冰洋探險寫實俠情對白有聲巨片

冰天懺愛記

LOST ZEPPELIN

秋老虎・熱如火・看了冰天懺愛記・勝似避暑牯嶺北戴河・

有夫之婦・風情冶蕩・別有所歡・月下花前・幽期密約・是何等的旖旎！[illegible]一身・使有情人成爲眷屬・是何等的犧牲！

上海大戲院

北四川路老靶子路北　電話四三四二一號

今天日夜開映　日戲三時 九時半　夜戲 九時一刻

一人兼飾七角之多態大明星　保羅茂尼主演

全部對白有聲哀艷巨片

月下老人

價目　日戲 樓下一律小洋六角 樓上小洋八角 大洋一元　夜戲 樓下一律小洋八角 樓上大洋一元・一元半

奧迪安大戲院

今天日夜開映

有聲對白航空熱情鉅片

空中英雄

查禮士羅澤斯等合演傑作

今天日夜開映

時間　下午三時 五時半 九時一刻　價目（日）五角 七角（夜）七角 一元

三星舞台

英租界牛莊路浙江路口　電話六三三三七三號

今天日夜開映

女明星貝爾王利蘭慈母主角曼麗卡　同主演

倫理教育慈孝偉大鉅片

母之心

片中有華文說明　檢查許可

時間 三時五時半及夜戲九時一刻　價目 二角 三角 四角

卡爾登影戲院

今天日夜開映

（日戲）三時 五時半（夜戲）九時一刻

（清歌妙舞全部對白唯一名片）

青春樂

（現代社會的新男女的新戀史）

大陸大戲院

今日開映派拉蒙無上佳作

貝克勞夫及曼麗奧絲德合力拍演

●全部對白熱情浪漫滑稽傑構●

莽漢艷史

有駭魄的格鬥●有緊張的局面

美人青睞艷福非凡●斬斷情絲智慧不淺

GEORGE BANCROFT IN LADIES LOVE BRVTES

巴黎大戲院

霞飛路四八六號　電話三五一一二號

今天開映四次（日戲）三時 五時半（夜戲）七時半 九時半

夜戲在屋頂露天戲場清涼無雙

「賓漢」導演佛萊尼勃羅氏導演

麗琳甘許

◀生平最得意傑作▶

情敵

LILIAN GISH in ENEMY

哀怨纏綿　悲憤處；心傷淚落　快慰處，破涕爲笑　婉轉情眞

價目（日戲）樓下四角 樓上六角 八角 一元（夜戲）六角 八角 一元 一元半